時報

民國念四年五月一日星期三

今天本報兩大張 本埠另加本埠增刊一張 售大洋三分四厘

第一萬一千零零七號

內政部登記證警字第三二三號

中華郵政特准掛號立券之新聞紙類

時報廣告刊例

時報每星期日附送圖畫時報

定報價目 本國及日本一個月一元 三個月三元九角 大個月五元七角 九個月八元四角 全年十一元 南洋歐美一個月一元 三個月三元四角五分 大個月七元一角五分 九個月十元大角五分 全年二十七元四角 郵費先惠郵票九五計算 本報館設於上海四馬路大新街口第一百九十四號(即漢口路世界旅社) 營業部電話九一天九三 廣告部電話九二一二〇一 電話九二〇四 編輯部電話九〇八大一 五一四

識字運動的好工具

民衆教科用書

宣傳識字運動，舉辦不難，要認真去推行，却有些麻煩啦！第一個難關，就是沒有好課本。本局編有民衆課本多種，選材豐富，文句流利，各書均加注音符號，並附精美插圖，極便教學。並且對於各界民衆，均各編專用的課本，將識字和求知打成一片，尤爲民衆所歡迎。

民衆千字課本	盛朗西 張詠春編	四冊	各五分
民衆識字課本	張雲鵬編	四冊	各五分
平民千字課本	陸費逵等編	四冊	各五分
平民課本掛圖		第一輯	一元
民衆三民主義課本	鄭昶編	二冊	各四分
民衆農人課本	趙侶青・徐迴千編	四冊	各五分
民衆工人課本	盛霭如・李伯俊等編	四冊	各五分
民衆商人課本	陳聘伊・錢選青等編	四冊	各五分
民衆算術課本	聞吉甫 黃鐵崖 徐迴千編	四冊	各六分
民衆珠算課本	徐迴千 黃鐵崖 聞吉甫編	二冊	各六分

◆各書均編有教授書備教師之用◆

中華書局出版

(乙165)

爲四千萬學齡兒童請命

救救他們吧，供給他們一些知識上的食糧！

吾國人口總額約四萬萬餘，學齡兒童約佔十分之一，無論是在學的和失學的兒童，他們在這時期的讀書慾和求知慾都是很強的，他們因爲沒有適當的讀物，所以常立在街頭巷尾的書攤邊看那些內容不良的連環圖畫和故事書，這是有害於身心的；所以供給兒童們優良的讀物，是學校和父兄的責任。可是有系統的優良的兒童讀物，坊間還是很少；我們覺得四千萬兒童知識上的食糧在鬧飢荒，實在是一個很嚴重的問題，所以特地編輯「小朋友文庫」一套，以應這個需要。敝局謹爲四千萬學齡兒童請命，請全國各小學和家庭購備本文庫，這不但是兒童們之幸，就是國家的前途，也有莫大之希望！

中華書局編印

『小朋友文庫』

分四期出書，自今年九月起，一年內出齊

預約辦法	全套	分級：初級	分級：中級	分級：高級
冊數	四百五十冊	一百冊	一百五十冊	二百冊
定價	四十五元	十元	十五元	二十元
預約價	一次繳款廿元（另訂分期繳款辦法）	五元	七元五角	十元
郵費（國內各行省及日本朝鮮）	二元八角	九角半	一元五角	一元六角
預約截止期	本年六月底			
版式	高市尺五寸五分闊市尺四寸			

(乙151)

聚珍倣宋版 五開大本 四部備要

敝局重印四部備要，發售預約，規定出書日期，自去年秋季起，兩年半內分十期出齊，每隔三個月爲一期。第一期書於去秋出版，計二百五十一冊。第二期書於去冬出版，計三百十六冊。現第三期書亦已準期出版，計十三種，二百九十冊，詳列如下。預約諸君請憑領書單向原定書處領取，其須直接郵呈者，請將憑單掛號寄下，以便照發。至分期繳款者，請繳第四期款，取第三期書。

(一)	晉書	二十冊
(二)	宋書	十六冊
(三)	南齊書	八冊
(四)	梁書	六冊
(五)	陳書	四冊
(六)	魏書	二十冊
(七)	北齊書	四冊
(八)	周書	六冊
(九)	隋書	十二冊
(十)	資治通鑑	一百冊
(十一)	續資治通鑑	六十四冊
(十二)	通鑑目錄	六冊
(十三)	明紀	二十四冊
	共計二百九十冊	

第三期書準期出版

預約諸君取書辦法

子種 第三期取書照上列(一)至(十三)計十三種共二百九十冊

丑種 第三期取書照上列(十)至(十三)計四種共一百九十四冊

寅種 第三期取書照上列(十)至(十三)計四種共一百九十四冊

卯種 第三期取書照上列(十)至(十三)計四種共一百九十四冊

午種 第二期取書照上列(一)至(九)計九種共九十六冊請將第二第三兩期取書憑單寄下

未種 第三期取書照上列(十)至(十三)計四種共一百九十四冊一次出齊預約者請將全券寄下注銷即將全書寄上

預約辰巳酉戌四種者此次無書出預約諸君執存之領書憑單請不必寄來

中華書局謹啓

(乙164)

八彩 極樂世界依正莊嚴佛像

上海四馬路 南京太平街 有正書局

商務印書館 新書月報

第三十號 (廿四年四月份出版)

本年日出新書仍爲至少一種，多則二三種。(教科書及大部書除外)計一月至三月已出一百五十六種，四月份續出六十五種如下。預約廿四年日出新書概照定價對折或六折實售。(原售十足)

中國鄉村人口問題之分析 言心哲著（小叢書） 二角五分

雲南省農村調查（行政院農村復興委員會叢書） 行政院農村復興委員會編 一元三角

本書爲雲南昆明，祿豐，玉溪，馬龍，開遠等五縣之農村調查報告，計共六百四十二戶，內容上半部爲雲南全省自然環境及社會情形之敘述，後半部爲各縣統計材料之分析。

技術統治（社會科學小叢書） H. Loeb著 蔣鐸譯 三角

銀價研究（社會科學小叢書） Y. S. Leong著 楊先垿譯 四角

近代歐洲政治社會史 上卷（國立編譯館出版） J. H. Hayes著 曹紹濂譯 四元八角

本書上自十六世紀起下至最近爲止，都八十餘萬言，其中對於四百餘年來歐洲政治與社會上之種種變遷，均能爲有條不紊之敘述一氣呵成，而對於每種事變之原因與影響，尤能細心觀察，詳爲分析。

中英初次交戰之研究及其文獻（英文本） 郭斌佳著 三元

A Critical Study of the First Anglo-Chinese War with Documents

著者以歷史的眼光，嚴正的態度，評論中英初次戰爭之原因，戰事中之人物，戰事之經過，南京條約之性質及其對於今日中國之影響等，附錄「籌辦夷務始末」，包含當時中國外交政策，經著者譯爲英文，爲本書一大特色。

國家責任論 C. Eagleton著 姚竹修譯 六角

選舉制度論（政法叢書） 森口繁治著 劉光華譯 九角

中華民國憲法史 潘樹藩著 一元

民法物權（新時代法學叢書） 胡長清著 五角

法律教育 孫曉樓著 七角

中國近代教育史（英文本） 曹惠卿著 二元

The History of Modern Education in China

本書敘述近數十年來我國教育制度之進展及其最近概況，於普及教育留學制度教會學校以及關於教育上之各種問題，皆有專章討論，書末附有索引，極便檢閱。

日本教育制度（師範叢書） 下村壽一著 馬宗榮譯 五角

英國教育制度（師範小叢書） C. Norwood著 李鼎聲譯 二角

公民訓練概論（小學師範小叢書） 范公任編 二角五分

幼稚園甜歌50首 孫顯秋編 二角五分

礦床生因論 加藤武夫著 張資平譯 二元五角

本書以平易之文字，說明地學上之深邃理論，處處以實例爲證，使讀者明瞭礦床之生因及各礦床之相互關係，於世界各地重要礦床之紀錄及意見亦有系統之紀述。

無線電收音機之原理及製造法（工學小叢書） 王鶴齡著 六角五分

糧食問題（中華農學會叢書） 許璇著 八角

實用柑橘栽培學（農學叢書） 章文才編 七角

高級會計學習題答解（立信會計叢書） 陳文麟 甘允壽 答解 三元

最新查帳學（現代商業叢書） 三潘序倫 金志著 吳虞在譯 六角

▼百科小叢書

社會統計 曾樂平著 五角五分

契據講話 金公亮著 二角

屈原與宋玉 陸侃如著 一角五分

大地之性質與歷史 E. Greenly著 陳建譯 一角五分

學校軍事教育綱要 潘洪範編 八角

本書詳論我國及列強之國防軍備，實力現狀與其趨勢，關於戰爭之概念，計劃及軍紀綱紀等，亦經述及，附錄與戰爭有關之國際公約十八則。書經訓練總監部審定。

青年陸軍常識 王錫綸編譯 五角

本書敘述(一)國防機關(二)陸軍組織(三)陸軍兵種(四)陸軍兵器(五)陸軍新兵器(六)列國陸軍現況等，並附有精美名貴圖版數十幀。

▶大學叢書◀

行列式之理論及其應用

R. F. Scott著 黃緣芳譯 精裝二元五角 平裝一元七角

本書分理論與應用兩部：前部闡明行列式之記法，展開法及各種特性，後部依據前部理論，應用於研究一次方程組之解，連分數之漸近值及數何學上之探討等。

英憲精義

A. V. Dicey著 雷賓南譯 平裝二冊 三元二角

本書計分巴力門的主權，法律主治及憲法典與憲典的聯絡等三篇，將英憲分爲法律與典則二部討論，實爲研究英憲者闢一新途徑，譯者首譯導言，解釋全書大旨。

實用小麥論

金善寶著 平裝一冊 一元四角

本書先論小麥之性狀及品種之分佈，次論重要性狀之遺傳及各種族間遺傳之關係，他如栽培方法及氣候土壤病蟲害等，亦分別論述。

醱酵的生理學（漢譯世界名著）

L. Pasteur著 沈昭文譯 七角

本書將醱酵現象之眞相，詳爲闡明，實係化學及微生物學界中之重要發見，卷首附有著者傳略，以見其努力發明之一斑。

細胞之生化學（中華學藝社學藝叢刊） 柿內三郎著 于景讓譯 三角

行星圖 一幅四角

▼國立音樂專科學校叢書 I. Shevtzoff選輯

大提琴模範曲選 一元二角

波巴大提琴曲選 一元五角

音樂會的波蘭舞 匈牙利雜感 一元二角

歌劇「歌夜是嘉」的插曲 六角

琵琶之聲 六角

人文地理學概論（新時代史地叢書） 野口保市郎著 湯澄譯 一元

正法念處經閻浮提洲地誌勘校錄（尚志學會叢書） S. Levi著 馮承鈞譯 二角五分

中國新地圖 陳鐸編 一幅一元二角

世界史話 何炳松 朱鴻禧編 二冊一元

沈約年譜（中國史學叢書） 鈴木虎雄著 馬導源編譯 二角五分

林文忠公年譜（中國史學叢書） 魏應麒著 七角

中國原始社會之探究 曾松友著 三角五分

西北古地研究（史地小叢書） 藤田豐八著 楊鍊譯 三角

繪畫與理論的實際

史岩著 一元

本書分三部：首述各種畫法之必要常識，次述繪畫之基本原理，最後爲關於寫生技巧上應有之知識，附西洋名畫十二幅，並一一加以說明，以資觀摩。

唐宋之繪畫

金原省吾著 傅抱石譯 五角

書法指南

俞劍華著 五角

南唐澄心堂拓 右軍洛神賦全文

孫陵南收藏 三元

右軍洛神賦全文傳世絕少，廣州董邁最稱該博，乃云逸少此賦，富爲第一，今無復存者。又云馬澄評書，右軍勸進洛神諸書皆作今體，知逸少常書此賦，大令富習其家學耳。此賦爲海內孤本，王虛舟稱其篆隸楷行草皆備，有妙舉見無美不臻，人間必無二本。

觀滄閣藏魏齊造像記

王度公收藏 一元八角

觀滄閣主人數十年搜輯所得魏齊造像，靜好嫻雅，文字亦極古茂秀麗，實開隋唐小楷之風，經原石藏觀滄閣外，間不見拓本，本館並借佛相攝影，圖付精印，蔚然成爲大觀。

初拓董美人墓誌

陳啓伯收藏 三角

王覺斯楷書八關齋會記

李墨巢收藏 一元二角

王覺斯分書八關齋會記

李墨巢收藏 一元

王覺斯墨蹟，傳世以行草居多，他不概見，今本館向墨巢李君借印其所寫八關齋會記楷書分書各一，字皆累千，而楷書結構無一字無來歷，分書融漢唐隸法，自成一家，天趣盎然，尤所罕覯，足供研究書法者之玩索。

傅青主徵君墨蹟

二元二角

傅青主墨蹟，當時即有實作，故眞者不數見，此集搜求散藏家選其眞而且精者，合印一冊，間有贈顧亭林詩箋及狂草屏幅，尤爲僅見，用付影印以公諸世。

黃端木萬里尋親圖冊

昆邁廬收藏 二元八角

此冊乃作者徒步尋親自寫其所歷黔滇山川景況，多用乾筆細皴，蒼秀奇奧，深得黃鶴山樵遺意，冊多名人題跋，流傳有緒，末附何蝯叟書黃孝子傳，累數千言，楷法絕精，至爲可寶。

二十四年四月出新書
讀書救國
預約對折或六折實售

展期於六月底截止

印備簡章 承索即寄

交通銀行發付股息通告

股東諸君公鑒本行廿三年份股息現定於五月一日開始發付即請携帶新股票向就近本總分支行憑取股息除分函外特此通告　交通銀行董事會啓

四明銀行

業務　儲蓄　發行鈔票　創辦年月

前淸光緖三十四年開業

地址

其他國內重要各埠均有特約代理處

張竹平啓事

鄙人一病經月遵醫生囑急須遷地休養所有時事新報大陸報大晚報申時電訊社四公司董事及總經理兼職已分向四公司董事會聲明辭職所有四公司總經理職務在新總經理未改選以前暫請　杜月笙先生代理所有主持四公司時經手及擔保借款及其他一切事務概歸代理總經理　杜月笙先生負責辦理除　杜先生另行登報聲明外謹希　公鑒　此後如蒙賜函請逕寄巨潑來斯路二六三號

杜月笙啓事

現時事新報大陸報大晚報申時電訊社四公司董事及總經理　張竹平先生因病急須休養已分向四公司董事會聲明辭職在四公司總經理未改選以前四公司總經理職務暫由鄙人代理所有　竹平先生主持四公司時經手及擔保借款及其他一切事務自即日起概歸鄙人負責辦理諸希　公鑒

張淸樾律師代表張竹平先生緊要啓事

高友唐先生訃告

顯考監察院監察委員高友唐府君痛於民國二十四年三月二十四日亥時壽終京寓享年五十有八不孝際等隨侍在側親視含殮遵禮成服謹擇於五月十四日領帖十五日發引恐訃未週特此再登訃聞

孤哀子高際泣血稽顙

寓南京雙石鼓四四號

一女兩配（起糾紛）

搶親械鬥

各有受傷赴縣告訴　原係至親竟成仇敵

嘉善訊、八區塘塘圩農民刁集道之妹菊丫頭、十九歲、民國十四年間許配九區道場圩薛奕陶昌先之子傳貴、近來集道父將其妹另許與人、被陶聞悉、邀集親友薛根生等數十人、於上月二十四日夜前往搶親、由傳貴喚開大門、薛等擁入、刁女由夢中驚覺、不及穿衣、即被拖出、拖至村外預停之小船上、載至陶家、當即舉行婚禮、詎刁家不甘、連夜邀集親友少壯者四十餘人、於翌晨趕至陶家、入門便打、並將刁女搶出、交人送歸、此際陶宅所請之人、尚未散去、群起抵抗、並鳴鑼求救、又有數十人加入、雙方持械惡鬭、呼聲震野、該地壯丁隊長吳書成聞警、率隊前往、拘獲刁姓方面受傷者刁集應・刁集定・王西明・朱長福等四人、連同所獲鎗枝、一併帶至隊部、而刁集道亦偕被毆受傷逃回之吳小狗子至區公所報告驗傷、經區公所據呈轉縣、十七日壯丁隊將拘獲之四人送城、經縣府檢驗之後、着抬歸調養候訊、

永安銀公司債權人

續有多人提起控訴

欠款都係買賣貨物之保證金

永安銀公司自復業後、再度擱淺、已歷數月、最近因法院判決、不再增資、發宣告破產、該公司全體董事及監理經理等、業經債權人[illegible]三萬元保、嗣交五千元保在案、近日該公司債權人[illegible]控告[illegible]之案、又增加五件、連以前[illegible]、昨日下午仍由吳推事[illegible]併傳審、原告都自到庭、各有委任律師代表出庭、[illegible]

當據　李時蕊律師稱、歐建成今因其父病篤、侍奉湯藥、不能到案、至該公司一切帳簿、則因保管之沈其昌律師去杭葬父、故今亦僅能將議事記錄三呈冊案、餘俟沈律師回滬方能檢呈、關於和解一點、現仍繼續進行、且已有和解妥洽者、是以請求再予延期、俾可賡續辦理云云、陳廷銳律師則代表羅華舫聲稱、羅本無甚關係、但自被累、即行投案、反蒙交保、而負重大責任之被告、竟使至今逍遙法外、若長此

拖延　羅實不堪苦痛、請求將羅被控部份先行審訊云云、而林康侯之律師則稱、林今因開會、故不能投案、旋由庭上向被告起訴之五案原告逐一傳訊、嘗據李良彬・張金水兩原告請求將所控克昌部份撤銷、吳推事即准所請、繼由謝舍記謝叔記兩原告之律師聲明兩謝被倒之款、俱係繳付買賣公債之保證金、舍記爲二百餘元、叔記九百餘元、並提出帳摺兩扣爲憑、又由李治卿・韓潤卿・劉祖法・湯韓佩璜四原告之律師陳明李等被

倒欠　者、亦係買賣美棉橡皮之保證金、數共六千五百餘元云云、但李時蕊律師則稱此種保證應俟貨物到期結帳算明盈虧之後、再行定奪、此際遽爾控訴、未免太覺不合也、末由原告陳炳華陳□彼所起訴之案、已經沈祖福出面和解、請求准予撤回自訴、吳推事亦即准之、並諭本案改期五月十四日下午再訊、

畏罪狂奔　足失蹤

墮河溺斃

獲十七人

嘉定訊、縣公安局於前晚接密報稱、東門外新木橋南阜庵內袁家宅、胡阿林所開之小茶館中、聚衆大賭、人數甚多、該地民性素稱強悍、拒捕毆警情事常有發生、縣公安局因特派警士三十餘人、一閧警至、四散狂竄、警以賭徒甚衆、乃開鎗示威、旋捕獲賭徒十七人、帶回局中罰辦、惟當時有潘毛狗者、（二十七歲、業成衣）因天色黑暗、失足墮河溺斃、嘗夜家人猶以爲走避、及翌晨屍身浮起、始知已死、其妻及母聞耗慟哭幾絕、下午來城赴縣政府哭鬧、已始回、三十日縣承審員率同警吏檢驗屍身、

梁安成王蕭秀墓調查記

京訊、自梁安成王蕭秀墓經中委張溥泉購交中央古物會建設後、該會現已着手進行建築事項、記者以是墓爲歷史著名古蹟、特前往調查、茲誌如下、

墓園　在南京太平門外江寧自治實驗縣甘家巷（亦名石埠鎮）、距棲霞車站凡九里、乘汽車出南京中山門、行三十五里、即可直達、墓園之北約數百步、以土嶺延至兩旁、形似壁壘、東南正南西南三面、則山脈連綿、起伏不一、與北面土嶺遙遙相屬、構成一環、洵形勝之地也、墳墓早已無可考據、現僅存墓前兩排石建築、譬碑碩獸、洵足壯觀、在西邊一排、較爲完好、東邊一列僅石獸石碑、巍然尚存、其他則或毀損、或淹沒土中、不堪寓目矣、今分述其石建築物如左、西邊一列、㈠石獸、（即天祿辟邪）龐然碩大、兩脇有翅、雕刻花紋尚未磨減、口大張舌吐唇外尺許、下齒缺、較淳化鎮石柱塘蕭正立墓上石獸尤爲

偉大　測量其尺度如下、體高三米、腿長（前足）一米一四、腿粗一米四十六、尾粗一米、腰圍四米、口張四十生的、腹圍三米六十五生的、㈡石龜（即石鼉）、背上僅餘石座、碑已無存、頭部背部左邊皆損缺、㈢石柱（即神道）、柱上雕有編織花紋、殊精細、惟神道字跡、已湮沒、柱上之柱帽及石獸皆墮落無存、柱下有一物、頭尾互對、眼突出、形似蝦蟆、口中各含一球、惟在兩物頂端、裂一隙縫、直至石座、殊爲可惜、㈣石碑、碑下龜石已缺下頜、碑上安康王三字、尚可辨認、背後則僅看出某某某、不下數百人、字跡甚小、且多模糊、其他則無存焉、東邊一列、㈠石獸頭部以下掩埋土中、齒牙較完好、形狀大小與西邊石獸相同、㈡石最屬已埋沒土中、頭部無存、背上亦無負物、㈢石柱座石柱無存、僅餘石柱座埋沒土中、㈣碑下石龜完全埋沒土中、碑上字跡尚可看出安康王三字、背後已被風雨磨蝕、完全平坦、石

碑　柱所佔地方、西邊一列、地勢低窪、東邊一列、雖下部掩埋地下、然地面實與民房地基平、蓋東部爲現在地層、西部則爲當時造陵時之地層、今之低窪處或爲人民掘挖取土所致也、三、保護修理計劃　四周開插水楊樹、圍以鐵絲蒺藜、附植冬青、一周在南面中間、蓋一院門、門內立一石誌、刻述該古蹟之略史、與張溥泉先生購贈該會保管之用意、暨該會勘查修理之經過、由東部掘土掩埋之石刻、西部低窪部分稍加培墊、與東部取平、再點綴以花草樹木、則成一小公園、

男女結婚禮服出租

亨利洋服公司

鴿子能聽喇叭（說話）

迭在鄞縣綁票

獲匪提去

甬人董章發、四十一歲、去年九月間、在鄞縣地方與匪綁獲案槍斃之張金標（又名毛老狗）及金錫兩名、擄犯擄人勒贖案、經該管公安局出票拘拏、逃避來滬、行蹤秘密、上月十九日下午一時四十分、由線人項春生偕偵緝員毛松壽會同一千一百二十一號華捕探員陳大寶、在吳淞路將董犯查獲、帶入虹口捕房、解送第一特院訊押、任案、昨晨姜樹滋推事蒞刑二庭續審、毛偵緝員投遞公函、要求將被告移提、工部局律師厲志山表示同意、質之董犯、供詞支吾、姜推事論董章發應移送寧波公安局、

南通李觀音堂

被匪洗刦

南通訊、通城東十五里之李觀音堂鎮、於二十九日上午二時、突到土匪二十餘、各携鎗刀、洗刦全鎮、計歷兩小時之久、耿金魁・沙樹人・蔡麟卿・耿金傳等商戶、損失極大、保安隊得報馳往、匪已挾賍逸去、

東海沭陽交界

保安隊殲匪首

鎮江訊、蘇省保安第三團第三大隊十二中隊、駐防東海沭陽交界之司家蕩附近湖東口、廿五日晚據居民密報、有匪首孫連成率領匪徒約四五十人、鎗枝齊全、在小李莊一帶騷擾、該中隊長當派劉分隊長星夜率隊前往、抵該莊時、匪即據團牆抵抗、該隊奮勇關剿、約十餘分鐘、將匪首孫連成擊斃、並擊傷匪徒多名、匪勢不支、即向湖蕩潰竄、獲手鎗一支、子彈數粒、

盜支票

僧人判罪

周家嘴路六百八十七號玄通寺和尚客師甬人海印、因於上月十號午刻、潛取住持老僧靈隱提籃橋上海商業儲蓄銀行存款票根一紙、冒刻圖章、填寫一百元往領、當被察破、將該僧扣留、電告匯山捕房、派華探目孫愛忠到來、將海印逮捕、解送第一特院、訊供終結、昨晨姜樹滋推事蒞刑三庭判決、海印處徒刑九月、裁判確定前羈押日數、以二日抵徒刑一日、假支票沒收、

英機場失金案

美術家入獄

◎倫敦二十九日電、四十七歲之美術家史漢倫、今日由法庭審明於三月九日竊克羅敦飛行場庫室所藏值一萬一千鎊之金條、判處徒刑七年、餘兩人被控同謀、因證據不足、均於上週開釋、

少年投浦

諱言原因

前晚十時許、有一少年、在浦東爛泥渡大街三三五號門首、解帶自縊、經路警[illegible]瞥見、立即設法解下、[illegible]

形形色色

販判處　湖北人劉秀林、[illegible]

帶土截獲　昨日上午八時許有旅客[illegible]

鐵火燒　昨日午後一時、浦東[illegible]

中華商店

南京路中　浙江路東

五週大減價紀念

◉二樓特闢陳貨推銷場　價錙一折至五折

陳貨如新　逐日更換　盡量犧牲

府綢童衫　每件三角半

短柄女裝陽傘　每把三角半

玻璃熱水杯　半打三角

德國牙膏　三支二角

綢緞疋頭大傾銷　紗羅綢紡數百種　每尺一角　每尺三角

買一尺送一尺　條子法蘭紗　每尺一角

▲女裝夾絲外套　每件八角

▲909男裝眞蠶絲襪　一雙九角半

▲六十支蔴紗女襪　六雙特價八角半

▲印花印度綢巾　每打九角

▲大號提花毛巾被　每條一元半

▲100支黑貓牌蔴紗汗衫　每件一元九角半

買一送一

倫敦中國藝術國際展覽

上海預展會

聚中國藝術之精華

集歷代古物之大成

茲應各界要求展期

最後五天

展覽物品

書畫　織繡　銅器　瓷器　古書　玉器　摺扇　景泰藍　剔紅　考古選例　寶座及文具

地址　外灘二十二號　中國銀行舊址

時間　每日上午九時至下午六時止

標金略見回漲
外匯亦緊 結果升十一元二角

[illegible]

上午

[illegible]

下午

[illegible]

外匯英平美長
英美滙兌續升 內盤均緊

[illegible]

英金

[illegible]

美金

[illegible]

◎金業交易所

◎銀樓飾金

「中央銀行掛牌」

[illegible]

「滙豐掛牌」

[illegible]

◎海外銀電

◎海外金電

「英滙」

[illegible]

美滙

[illegible]

下午市價

[illegible]

債市繼續堅穩
環境漸安 市價續漲

[illegible]

上海華商證券交易所

[illegible]

上海票據交換報告

[illegible]

「銀洋錢市」

[illegible]

紗市平庸

[illegible]

◎紗布交易所

[illegible]

棉市無特色

[illegible]

▲滬南米市

[illegible]

▲滬北米市

[illegible]

◎洋外棉花電彙集

[illegible]

▲麥市雨間回軟

[illegible]

坎拿大麥市

[illegible]

芝加哥麥市

[illegible]

利物浦麥市

[illegible]

腎病雖多 此葯統治

腎弱之原因甚多而腎弱之病苦亦甚多然治腎病最宜之葯則皆爲

兜安氏秘製保腎丸

無論腎弱因何而起患何病苦如背痛腰痠頭痛神疲風濕痛水臌脹小便失常等治以此五十餘年之名葯必能速愈男婦兒童均宜小孩尿牀服之必愈

藥房均售 兜安氏西藥公司啓

唐拾義久咳丸

◆功用說明◆

[illegible]

每瓶一元一角 世界各埠均有出售

上海廣州唐拾義父子大藥房發行

滿山紅

慎言

（一三四）

第七回 錢習難除閒門過官廳 孽緣重結伏地受笞刑

前情縮記 [illegible]

嘯梧見詩珂說這些慘語，心上非常難過，說道：「何至如此，多少患肺病的人，在西山靜養，都會好的，況且你的肺病並不重，只須慢慢靜養一時，就好了！你不要胡想。」詩珂道：「我的病，不只肺病，還有許多的病，我想絕不會好的，我只求回到故鄉死了，我若是死在這裏，也只有埋在這裏，誰給我運回去！」嘯梧忙阻住道：「你如何老愛說這話，養病的人，心裏總得放寬一點，不要老往壞處想。」詩珂道：「我心裏很明白，我並不怕死，死了我倒是願意。」詩珂說到這裏，眼睛已紅了起來。嘯梧也不由心裏一酸，滴下淚來，即強行止住，說道：「你如何老說這話，我們說別的事吧。」詩珂見說，停了停，嘆口氣道：「你今天如何會想到來我這裏？」嘯梧道：「我早就想來了，只爲天天像囚犯一般，老關在他家裏，不能出來？」詩珂道：「那末你今天何以又能出來呢？」嘯梧因把政臣尊重舊習慣，託辭出來拜年的話說了一遍。」詩珂道：「那末你今天拜年拜到山上來了，你快回去吧！現在已經三點半鐘了。你肚子餓不餓？在這裏吃點東西回去，晚了，怕他們又要懸念。」嘯梧點頭道：「我今天第一次出來，早點回去也好，明天我再來。」詩珂道：「來這裏往返一次，汽車的費用，就很可以，我不和你客氣，你上次叫李五送來五十塊錢，我現在擱在這裏，還沒用，我又沒人送下去，你今天索性帶去了，我心裏倒覺得舒服，我這裏還有款子，足夠敷衍。」嘯梧道：「這是我還你的款子，並不是我賠給你的款子，你如何反叫我帶下去。」詩珂道：「你還要分這樣清楚，我沒錢還可以問你，現在先帶回去吧！這五十塊錢，也不過坐了五六次汽車，也就完了。我很希望你能來，因爲我自認來日無多，能多見一次，是一次。你在趙家，一切飲食，都由他供給，難道出外的車錢，也要由他們供給？你先帶了去，等你滙款來時，我要用，再向你要。我也不知怎樣不見你面，我可以耐得過，一見你的面，我倒希望你日日能來了！」

招商局船期廣告

船名	船期
江新	快輪准於五月一日星期三晚開往漢口沿途各埠均彎
江安	快輪准於五月三日星期五晚開往漢口沿途各埠均彎 本輪當裝八二一六〇
新江天	快輪准於五月二日星期四下午五時開往福州 本輪當裝八二二六五
海晏	快輪准於五月一日星期三晚直放溫州
新銘	快輪准於五月五日星期日開往威海衛烟台天津
海華	快輪准於五月八日星期三開往海州連雲港
海利	快輪准於五月四日星期六開往青島
海瑞	快輪准於五月三日星期五開往天津
海順	快輪准於五月七日星期二開往福州廈門
海元	快輪准於五月四日星期六午開往汕頭香港廣州

行政院通過
至聖及四配奉祀官 發表任命與承襲手續
調整政院及其他機關職掌
通過改派國貨銀行官股監察人

◎南京三十日電、行政院三十日晨開第二一零次會議、汪院長主席、決議要案如下、

◇◇◇審查報告 [illegible]

◇◇◇討論事項 [illegible]

◇◇◇任免事項 [illegible]

南通電燈減費 爭持不決

[illegible]

吳局長談 新村建設

[illegible]

太原臨汾間今日通車
同蒲路霍臨段完工

太原訊、同蒲鐵路採用窄軌制度與兵工政策、自民國二十二年開始建築以來、太原介休間、已於去年七月一日通車、介休霍縣間、亦於去年十二月三十日延長營業、南段鋪軌工程、月前已由霍縣漸展至臨汾、定五月一日起、霍臨段通車營業、該段計長六十四公里、中經霍縣辛置、趙城洪洞、羊獬、臨汾等六站、通車後、將由太原至臨汾間、每日對開混合列車一次、

臨汾南至終點風陵渡段 則自六月起鋪軌、預計本年年底、同蒲路南段全部可以通車、至北段太原至忻口間鋪軌、已於年前告竣、惟因車輛缺乏、未能如期通車、忻口以北、暫停鋪軌、寧武崞一帶、則以工程艱難、計劃改線築路、當局現正與隴海正太等路、商洽聯運、

並擬興建下列諸路 (一)白晉鐵路、晉南白圭鎮至晉城、全長二百九十公里、已於去年年底測竣、(二)忻興鐵路、晉北忻縣至興縣、全長一百二十公里、亦於年前測竣、此二線因工程較大、尚未動工、(三)太汾鐵路、晉西太原至汾陽、長約一百餘公里、此線最近已二次測量、測量完畢擬即動工建築、預計年前完成通車、更擬西展至磧口鎮、若果實現、則晉陝兩省交通、當進一新階段云、

冠生園總理冼冠生 對與滬糖案談話

[illegible]

全國經濟委員會 籌組合作事業委員會
基金籌有著落辦理農民貸款

本埠訊、吾國自提倡合作事業以來、全國各省市成立之各種合作社、已達二萬數千所、昨據全國經濟委員會駐滬辦事處消息、經委會方面、最近正在計劃成立一全國合作事業委員會、辦理全國合作貸款、其動機緣以民國二十年間國民政府救濟水災委員會結束後、該會剩有賑款二百八十萬元、交由經委會辦理皖鄂湘贛四省農民貸款、以救濟農民、年來辦理頗著成效、該四省已成立合作社七千一百餘所、計有社員二十五萬八千餘人、而近日各地農村之需要貸款者日切、經委會有鑒於此、乃擬計劃擴大貸款範圍、以期普遍、並將基金增厚爲一千萬元、組成一全國合作事業委員會、專管其事、上項基金除原有之水災賑款二百八十萬元外、其餘七百二十萬元、目前已由全國經濟委員會籌有著落、一俟召集常務會議提出通過後、可望於短時期內實現云、

滬翔雙軌今日通車

京滬滬杭甬兩路管理局、於去年開始鋪設之滬翔雙軌、業已全部完成、定今日（五月一日）起通車、[illegible]

溧水旅滬同鄉會成立

[illegible]

小姊妹時代的袁美雲（張水平攝）

柏林國際電影會議
已有順利之進展

◎柏林二十九日電、在柏林舉行之國際電影會議之實際工作、已有順利之進展、各國明望合作已久之多數問題今已妥協、該會開幕之日、史克門主席向德元首希特勒發電稱、國際電影會議係由二十三國代表組織而成、乘此在德國京城開始工作之時、敬向德元首致其敬意、深知元首所負文化使命之偉大、故有此次會議之召集、其任務在鞏固國與國間之關結云、該會今日開會時史克門宣讀希特勒之回電稱、茲接國際電影會議諸君賀電、局覺感謝、余熱忱歡迎該會之外國代表、並希望彼等能乘此機會進一步明解德國、並願電影業所負文化上之高尚使命、因會議之努力而更有進展、庶幾促進國際間之相互關係、而達到各國熱烈期望之目標、此目標惟何、即藉友誼的競爭、以促進藝術的成功是也、余抱此熱望、故祝大會成功云云、電影新聞及批評委員會通過決議、確定電影業之使命在於促進國際間之同情與友誼、並要求各國報界盡量登載各種國際電影問題之討論、以扶助電影業完成此項使命、再之電影對於各國之思想及感情影響已成公認之事實者、故該會要求全世界報界拒絕討論引起國際間誤會因而危害世界和平之任何影片、該會並主張組織國際技術電影新聞局、以此爲中心藉各種語言及圖畫供給電影智識、該局亦應負責交換各國電影新聞

政院撥攝片補助費
農電國際競賽

◎南京三十日電、中國教育電影協會爲參加本年在比京舉行之國際博覽會農村電影國際競賽、擬攝製我國農村建設影片送往參加、曾呈請政院補助攝製經費一千元、現經政院照准、並函該會查照、

麥格爾風播音

◆明星公司搬場頗爲忙碌，聽說這幾天即全部搬入楓林橋新址。

◆「民族魂」裏有一只民族魂歌非常動聽，昨天龔稼農・趙丹・嚴工上・孫敬・李清等在明星劇務科練習，唱得十分起勁。

◆沈西苓這幾天結束他的「船家女」，故明星攝影場上每天都有他的佈景

◆徐欣夫編的「翡翠馬」，初審已經通過，三十日在明星導演科召集劇中人演講劇情，該片主角爲王徵信・龔稼農・嚴月閒・趙丹・顧君。

◆聯友電影協進社，自改組內部以來，頗爲活躍，其原有社員重行登記者及聞名前往報名者異常踴躍，因該社宗旨純正，故極爲發達。

◆中國電影學會，擬在十五日出一刊物，聞定名「十日電影」，現在籌備中。

銀色小景

♥有一個記者到藝華公司參觀卜萬蒼導演的有聲片「暴風雨」時，見了主角袁美雲，在談過一些寒暄話後，這位記者便問袁結過婚沒有，當時攝影場裏人的眼光都集中了袁美雲的身上，心裏暗忖她的臉上一定要泛出羞色的紅暈，但出人意外的她竟沒有一點羞澀的樣子，很大方的回答「我已結過婚了」。「已經結過婚了嗎」？記者驚疑的問「是在什麼時候什麼地方與什麼人結婚的」？

攝影場裏人的臉上都怪驚奇的。

「是在史東山導演的「人之初」裏與王引結過一次婚」。

「哈哈哈哈」，攝影場裏頓時起了一個鬨場大笑。

♥岳楓繼「逃亡」後的新作劇本，在編製中，劇名尙未定，內容充溢着詩意的態度。

♥「逃亡」在中央大戲院重映以來，賣座與在金城公映時之盛況相同。

♥當應雲衛的「時代英雄」初次在藝華公司的編審委員會上提出商討時，在座的人沒有不對於這劇本表示讚好，當時方沛霖曾這樣的說：「假如老應這部戲拍成功之後，他所得到的讚譽一定比「桃李刦」還要更大，我敢這樣的說。」

♥胡萍在「生之哀歌」中演技，誰都承認已有長足的進步，但，史東山導演的有聲片「人之初」中的胡萍，演藝是更有了進步，在「人之初」裏，她是飾着一個從青春到衰老的女人。

♥中國影片中一人兼飾兩個角色在同一畫面中出現的，只有女明星胡蝶在「姊妹花」中，男明星尙未之有，現在「人之初」中的王引，就破了例，他一人就兼飾着兩個角色，一個是做鐵匠的小根，一個是富家子家駒，同時，兩人還在一起口角，他所飾的這兩個角色有着與在「逃亡」中一樣的成功

徐來●朱孤雁在拍「船家女」

新刊介紹

▽……嚴次平主編之青青電影一卷一期已於昨日出版、本期完全用銅版紙精印、照片之新而多、有女星「之一天」的生活、有長篇滑稽畫影聞「」先生、等百餘幅、本期文字亦具有特別趣味、較前更精彩矣、

▽……「明星」半月刊第一期業已出版、內容甚爲豐彩、尤以胡茄之情詩最引人注意、

黃金記之股東起訴
指糞大王兩子 侵佔背信
追償損失五萬餘金
馬鴻根供稱早經收回合同
官諭雙方將有關案中之證據於下庭呈案

「糞大王」馬福琪與妻阿桂姐及長子馬鴻魁相繼故世後、其遺產約四百萬之譜、近由鴻魁之妾王阿大（即馬王氏）在特法院刑庭自訴馬鴻根與鴻魁之寡妻馬陳氏侵佔遺產一案、業經承審推事命令雙方各延會計師清查財產在案、詎知一波未平、一波又起、近有在法商水電公司任事之無錫人馮志明（卅九歲、住維爾蒙路樹德里卅四號、其父馮樹勳、生前在法工部局任事、人皆呼爲馮阿大、）延律師代理具狀特二法院刑庭、自訴馬鴻生・馬鴻根（即老、老二）弟兄兩人連續侵佔背信罪、請依法訊究、並附帶民訴、求追

損失五萬

自訴人於民國十七年七月一日由被告等之母馬桂記（按即阿桂姐）馬鴻魁及被告等發起、合夥在康悌路白來尼蒙馬浪路康吉里租地建廠、用黃金記牌號、向法租界工部局承包清潔事宜、分十股、每股出資七千元、黃金記得一股、方譽處干挺秀堂得一股、被告母子四人得六股半、自訴人得半股、訂立合同各執、被告母子四人（馬桂記馬鴻魁均去世）總理其事、歷年均有盈餘、總數達一百四十餘萬元之多、查合同明載月終須結清單一紙、報告股東、每屆半年開股東會一次、現在鴻魁雖已死亡、因

侵佔

之款不勻、竟至涉訟公庭、被告等家非富有、何以一旦暴發、蔚爲巨富、凡此皆足證明侵佔他人盈餘、據爲己有、且合同（滿）期五年、（與公董局訂明五年）後、被告等匪特侵吞盈餘、不照合同分派、且私自仍以黃金記牌號向法公董局繼續接充、即被告等現在之營業、亦可謂自訴人仍屬股東之一、因合同並未訂明合夥期滿時間、且未宣告解散手續、凡此種種皆足證實被告等私心自用、自訴人在初辦時期、尙接被告報告、厥後竟無隻字提出、股東會議亦從未舉行、近且風聞私改帳簿、

掩飾

一經對質、自有人證事實發現、堪以證明、核其所爲、被告等犯刑法三五七條・三六六條之罪、爲特具狀自訴、並附帶民訴、請求鈞院拘提被告等到案、押、並着交出歷年承包清潔各種賬簿呈驗、以便核算、如果以僞簿朦充、一經發覺、自訴人當另具狀請求加處罪名、關於附帶民訴部份、請同時判決被告㈠共同返還股本二千五百元、㈡歷年官利、㈢歷年盈餘計五萬元云云、法院據狀、於昨日由李昌年推事特刑庭傳訊、雙方各偕律師到案、先由自訴人馮志明陳述

意旨

並將合同照片一份與當年交付股本之收據一紙呈案、被告由馬鴻根供述、此事由我等先母經手、叫我弟兄等到場簽字蓋章後、因各股東款未交齊、由先母將合同收回、手續了淸、已經解散、先母故世之前、對我們說過的、以前由先母經辦、母故由長兄鴻魁辦理、我們不知道的、至此由雙方律師表意見後、官論改期五月九日再訊、並着雙方將有關案中證據、於下次開庭前具狀呈案候核、論畢、即宣告退庭、

贈錦囊

開明書店訴書報合作社案
脫缺錯誤
市儈兩字・判罰百金
既能證明 自應一罰

判決理由

書報合作社總理譚天、主編二十六史、發售預約、而開明書店經理章錫琛以該二十六史內之新元史係抄襲該書店印行二十五史內之新元史、遂因版權之爭、互相登報攻擊、嗣章錫琛延律師向第一特院對譚天提起妨害著作權及破壞名譽之刑事自訴、初審結果、妨害著作權部份裁決駁回、其餘部份判譚天公然侮辱與誹謗、罪處罰金七百元、譚以所登廣告內之「市儈」一字、非屬罵人之名詞、更非專指開明書店而言、至「脫缺錯誤」一語、

亦非憑空

指摘、故對原判不能甘服、仍延李謨律師具狀上訴、業已審訊終結、對於原判之誹謗部份宣告譚天無罪、僅科以公然侮辱一罪之罰金一百元、現該案之二審判決書已由該院送達原被兩造、所敘判決理由、頗爲公允充分、略謂查自訴人印行二十五史之新元史、曾於去年十一月二十七日登報、提早出書、而上訴人所登廣告、明明以提早出書爲言、其爲指摘自訴人殊無疑義、按市儈一字、在社會

普通觀念

係爲詬罵不良商人之名詞、上訴人以市儈二字並非侮辱、未免強詞奪理、原審認定構成公然侮辱罪無不合、惟查自訴人業已出版之二十五史晉書第六頁第一排第十四行魏正始元年之「正」字、誤爲止字、晉書第四排第二十七行中外星官之「官」字誤爲宮字、晉書列傳第四排第二十行守邊將士之「士」字誤爲上字、又晉書志第四四頁第四排第三十六行誤作小註之「小」字脫缺一點、又晉書列傳第一〇二頁第三排第五行徵書未至之「未」字

脫缺爲夫

均經上訴人提出原書爲證、是上訴人指摘自訴人印行之二十五史脫缺錯誤、既能證明其眞實、而又於公共利益有關、依照刑法第三百二十六條之規定、自在不罰之列、原審遽認上訴人憑控指摘、依照刑法三百二十五條第二項誹謗罪處斷、尙難謂當、非無理由、又查原審判決係認上訴人構成公然侮辱與誹謗二罪、依刑法第七十四條從一重斷、應一併撤銷改判云云、譚因第二審所判誠屬平允、自應折服、昨屆執行之期、自願特將罰金一百元親送到院、向執行庭完納了案矣、

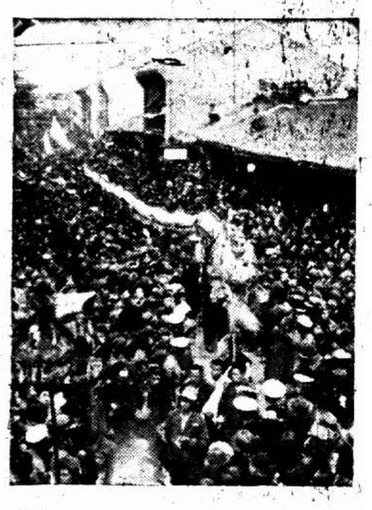
江灣賽會藝聚游擠爲賽會中長十餘丈之龍
（谷孫）

先施老牌花露水

越老越好 越行越健

牠服務於社會是在民國紀元前

牠發展的過程由廣州香港上海以至全國

永安公司 大減價
三十天

四樓底貨 傾銷部

是購買廉價貨品之

罕有機會

印花西利綢旗袍料 每件一元原價三元半

印花喬其紗旗袍料 每件一元半原價四元半

金山羽紗袴料 每條五角 原價一元五角

背心・汗衫・汗袴每扎一元（二件至四件一扎）

上等馬頭牌汗衫每件九角半（原價一元八角半）

美國女裝紗背心每件一元

近來猩紅熱腦膜炎白喉天花等症傳染甚烈，防不勝防，一經染及，生命危險，

五洲乳白魚肝油

中所含之『維他命甲』，能誘起人身對於傳染病之抵抗，功效準確，如按日調服，實最有效之預防法也。

上海五洲大藥房發行 各處分店及各藥房均售

（衛生試驗所化驗農商部給狀褒獎）

心胃肝氣痛

立刻止痛■一瓶斷根

此丸安心止痛平肝健胃專治心肝胃氣痛雖遠年不治百藥無效者包於半分鐘內止痛順氣百發百中一瓶斷根永不復發

●每瓶一元二角●雙料加倍●外埠函購寄費加一郵票通用●上海貴州路（新光影戲院西）寧波路口●同仁醫藥所總發行所

慎德公司出品

康寧牙膏

名師監製 質地優良 日常用之 潔牙固齒 空盒摸彩 獎品豐富

獎品

頭獎一個 五燈收音機一座

二獎一個 十四開金表一只

三獎二個 飛鷹牌腳踏車一輛

四獎二個 六寸鐘擺機一架

五獎一千個 本牌大號牙膏一盒

訂期十月底開彩

總發行所大馬路A39號電話八五四四二

全國各大公司商店均有出售

時報播音講稿欄
職業英語
VOCATIONAL ENGLISH
(Reader)
（周楠編）
（每逢星期一三五下午五時三十分至六時 永生電台播講）

第三十練習的解答
ANSWERS TO EXERCISE XXX.

1. We hold a joint meeting.
2. There are many filatures in the provinces of Kiangsu and Chekiang.
3. The central government is in Nanking.
4. The market price of silk is very low.
5. Interest for mortgage is very high.
6. There are many local banks in the Province of Chekiang.

參閱職業英語讀本第三十一頁九頁三篇全，

職業英語基本會話已八十二次播音教授。

經售處上海教本：時報館營業部 福州路；永生電台播音部 南京路；生活書店總店 福州路；世界書局 福州路

三小學生同時失蹤

住居滬西徐家匯鎭四十一間六號在天主堂內做工之泗涇人徐福生之子徐國紀、年十三歲、向在徐匯私立小學讀書、昨日上午八時許、有同學胡福成（十二歲）胡恩成（十歲）兄弟二人、至徐國紀家中、同往校中、詎當晚國紀並不回家、福生至校中查問、據稱並未到校、復至胡氏家中探詢、始知該生等三人同時失蹤、家屬甚爲焦急、昨特將該生面貌服裝、報告該管警察所、請求代爲查訪、

平湖警民衝突案解決

平湖訊、公安局與消防隊衝突一案、經民廳委員澂平澈查、據實具覆後、頃民廳指令縣府、公安局長徐勵記大過一次、第二課長蔣延春免職、救火聯合會份子復雜、應予改組、但蔣於事前自知不安於位、向局辭職、業已照准、

火毀樓房六間 損失逾兩萬金
寧波濠河街

寧波訊、濠河街二八九號鄞甬汽船公司、係本地人許有恒所設、計三層樓房三間、二層樓三間、該公司除自用外、尙有餘屋分租與豐和汽船公司、恒利煙紙店及董江貝母合作社臨時辦事處居住、二十九晨二時餘、豐和公司堆積汽油之處、不知如何、忽然失愼、火焰霎時冒穿屋頂、經火警瞭望台警見、鳴鐘報警、各義龍以及消防隊先後馳至施救、澆灌歷半小時、始得撲滅、樓房六間完全被燬、值一萬餘金、此外損失、計鄞甬公司六千餘元、豐和公司五千餘元、董江貝母合作社臨時辦事處千餘元、恒利煙紙店四百餘元、皆保火險、該管公安第一分局傳火首豐和司帳張祥生及恒利店主許紹林到案訊問一過、交保候查、

火焚水淹 慘極！兩命俱喪 經理出店

周莊施萬順煤炭店中失愼

分裝火酒落入火星。另有學徒一人重傷

◎蘇州三十日電、周莊施萬順煤炭店、於今日將原裝火酒、分裝小瓶、偶一不愼、致將火種遺落火酒中、突然起火、在旁之經理趙振明、出店呂五男滿身着火、當即跌入河中、經人救起、送入醫院、因傷重不治而死、另有學徒徐潤官、受重傷、送博習醫院治療、

廣西路◎謀害未遂

兇手被捕 直認不諱

……判處徒刑六月……

廣西路中洋茶樓下餛飩攤攤主牛兒殺案、兇手脫逃、已誌昨報、茲悉當出事時、老閘捕房一七〇七號華捕、滴巡差經過、聞悉其事、即在附近偵查兇手蹤跡、越一小時、忽聞店主婦叫聲、細聽之、則稱你如何做事、捕大疑、即入內、經盤詰後、知店堂內有一男子、卽爲兇手、詢問之下、在樓梯下一木箱中搜得兇刃、刀上血漬、猶未全乾、乃一併帶入捕房、經探目顧瑞卿等詰問、供認因被傷者進讒、致遭失業、怒而出此、昨晨捕房將兇手解送特一院、訊供不諱、判處徒刑六月、

永安祥被控漏稅◎尚須調查再改期

◆……開庭續訊……◆

[illegible]

◆……江律師辯……◆

[illegible]

◆……如數交納……◆

[illegible]

勒斃侍女「小弟弟」

……犯罪證據不足……

宣告無罪

[illegible]

鎮江燒四家

鎮江訊、西城外馬廠街七十四號冷金華、五十四歲、本地人、開設竹行營業、昨（廿八）晨早炊、不戒於火、霎時蔓延、冒穿屋頂、各救火會趕至撲滅、結果計焚燬鄰右四家、

世界重視之……五一勞働節紀念

（郎秋甫）

今日 市總工會舉行盛大紀念 市教育會開始識字運動

本市總工會以今日爲五一世界勞働節紀念，實爲勞働界有意義有價值之紀念日，茲定今日上午十時在南市梅家弄該會大禮堂，召集全市工界代表舉行盛大紀念，同時本市識字教育會自五一節起，開始識字宣傳週，特報告識字教育之重要性，以喚起工友識字之注意，並請名人播音演講，聞全市各大工廠均依照工廠法規定，援例休假一天，本埠愛多亞路廣西路東（床大王）順興公司，特將精製銅床鐵床，定於今明日二天，一律照最低原價減半賤售，優待各界，藉申慶祝云，

—西子湖畔— 離奇血案

婚變咬舌 灶洞中擒獲兇手 旅館裏查得兇刃

◆……男中弄……少女有苦難說……◆

面上刀痕 滿口紅

杭州訊、湖濱學士路中國旅館、於昨（三十）日上午十時五十分、發生一離奇案件、緣有趙之傑者、單名明、年二十三、慈谿人、曾在原籍娶妻、意見不合而離異、之傑有姊住平海路、而之傑以寄寓不便、恒宿旅館、數日一遷、四月二十七日投宿中國旅館二十七號房間、携有行李兩件、書明挈眷一人、當時曾有青年女子同來、傍晚即去、趙則於午夜返旅社、次（二十八）日遷住二十四號、

女（來同游）

至前（二十九）日、女於午偕趙同來旅社、當晚留宿旅社中、先囑僕歐茶役送一函至枝頭巷二十七號洪公衡、並偕趙赴聯華電影院看戲、歸來即睡、昨（三十）日上午九時、二人起身、而房門仍閉、至十時五十分許、趙突開房門、僅穿襯衫及一白灰西裝褲、狂奔出外、茶役正在起疑、復見同居女客、雙手捧口、嗚嗚啞啞大叫而出、口中面上流血、遍染全身、茶房心知有異、一面留住女客、一面追逐趙某、但趙躲身星遠里中、倏忽不見、乃急報告警局、將女車送市立病院、經檢驗結果、舌頭已咬去半截、左顴面

戳傷（南受）

當爲包紮施藥、公安局方面立派警檢視室中、牀上置鏡一面、男子白灰西裝外衣一襲、錦被凌亂、血跡殷然、小剪刀一把、刀頭有血、並在痰盂內檢出嚙斷之舌尖一個、已色白而縮、約半寸許、趙某及該女相片各一張、遂帶局存案、一面派警嚴緝兇犯、以當時有人見趙隱身星遠里三弄、未見出弄、乃

秘（密院檢）

伏候於星遠里各口處、至下午一時、尚未見出、詎趙此時正躲入三弄十二號沈姓家之廚下、沈姓闔家均在前埭、後門虛掩、並未知之、守警至一時十分、知株守無益、乃決挨戶搜查、搜至二十二號後門、警推門入內、趙惶急無計、鑽身灶洞中、而脚仍在外、爲警所見、持脚拖出、趙上身已遍染煙煤、當即移解派出所、轉解總局、受傷之女、下午淸醒後、雖能言語、以舌短語音不淸、尙難探詢、記者乃根據二十九日女所發信、至枝頭巷二十七號訪洪公衡、洪爲一老公務員、據稱、女係洪宅之

家（庭教師）

姓高、名瑞光、年二十一歲、平湖人、原爲廣濟醫院看護、本年三月二十日、始至洪家任教、人極誠懇、兩星期前、趙訪女、女對洪姓稱係表兄、並曾談及趙姊（住平海路、女稱之爲表姊）爲之撮合、欲聯姻、曾向洪老意見、洪老未便顧問、一星期前、女外出歸來、稱洪妻曰、與趙姻事已諧、詎甫隔一日、趙有書抵女、內稱「爾我婚姻、以辯論而成、非以感情而成、恐將來無好結果、爾如意見不合、不妨作罷」云云、高閱後、即作罷、遂不外出、詎二十八日晨、趙又來邀往遊玩、及高晚歸、詎稱今日與趙坐汽車吃大菜、費錢不少、此種以

金（錢誘惑）

人心、余殊不贊成、決於三十日離杭返鄉、以避趙之糾纏、洪老亦允之、並於二十九日購點爲之送行、詎於二十九日午刻、趙又來邀、高堅辭、趙稱祗須一小時時間、即可歸來、高乃偕出、晚間覓宿旅社、而以書抵洪宅、謂爲表姊屈留一宿、明日返府回鄉云云、不料是晚覓宿旅館、趙有影戲、宿旅館、鑄成大錯也、記者至醫院訪問時、女身穿西式綢領綢襯衫、花綢旗袍、枕畔瓷盆、唾血滿其中、詢之醫生、謂性命無礙、惟斷舌難接、痊後舌短、語言不淸矣、旋記者又訪女、作

簡（短談話）

詢以當時是否趙欲行凶、汝擬呼叫、趙即咬去舌尖、將爾嘴堵住、點頭示對、並以手叉喉間、示明、額上是否剪刃戳傷、點頭示對、詢以趙何以行凶、女强運短舌、答出「要我同居」四字、音極模糊、更詢以是否他要你同居、你要回平湖去、不肯嫁他、故而行凶、女連連點頭示對、談至此、醫生謂恐多耗神思、婉言相謝、記者乃辭出、

指桑罵槐苦難棲止

老夫妻 起訴 求贍養 傷心落淚

子稱所索過鉅調解未成

[illegible]

車輛肇禍兩人傷

[illegible]

浦南刦案傳訊

松江訊、浦南蔣莊鎮益記南貨店被刦案、水巡隊曹公俠前日得密報、謂有陳友三等、係浦南蔣莊鎮益記南貨店刦案要犯、當於四月二十五日率巡輪兩艘、馳往蔣莊將陳友三捕獲、作爲眼線、又獲沈阿团、李國民、李耀明等、於三十日押送隊部預訊、

曾任大理院長 趙士觀將入空門

◎香港三十日電、前大理院長粵運使趙士觀、定浴佛節在六榕寺披薙、

京滬鐵路開駛滬翔區間客車

自五月一日起，本局京滬路開駛滬翔區間客車，每日往返共二十四次，[illegible]，茲將票價及時刻列下。

客票價目表

站名	南翔	江灣	眞如	中山路	上海北站
南翔					
江灣	一角				
眞如	一角五分	五分			
中山路	二角	一角	五分		
上海北站	二角五分	一角五分	一角	五分	

時刻表

上海北站開（旱橋）
上午 六·四〇　九·四〇　[illegible]
下午 [illegible]

南翔開
上午 [illegible]
下午 [illegible]

京滬滬杭甬鐵路管理局車務處啓（丙·十五·）

新開 同福綢緞局

是江浙各大綢廠聯合創辦之推銷市場

性質與衆不同　售價特賤無比

開幕大廉價　歡迎參觀

開幕特廉品

小嬌印花毛葛每尺二角六分買一尺送一尺
二尺雙色新花雙面緞每尺六角八分買一尺送一尺
二尺三色新花緞背綢每尺九角八分買一尺送一尺
二尺閃色新花芬芳綢每尺三角六分買一尺送一尺
二尺花素珍呢綢每尺六角八分買一尺送一尺
小眞絲全毛博士呢每尺一元二角八分買一尺送一尺
鋼扣紡　每尺三角四分買一尺送一尺
尺六盛紡旗袍料每件七角

敬請比較

地址……上海南京路畫錦里西
電話……九〇九三四號

請注意卽晚起　七點一刻至八點一刻假座
中華電台週率一一四〇千週波播送施春軒申曲

麗華公司

九週紀念大減價

二樓新闢 綢緞傾銷場
條綢 江扣紡 印花雙綢 其他新花
每尺一角零
綢緞數百餘種
（每尺）一角零 二角零 三角
天天請早 擁擠惠臨

四樓特闢 陳貨大市場
◉陳貨如山 新貨當陳貨賣
◉今日大加添 貨品更充實
◉出低微代價 得最高收穫

◁化粧部▷
老牌三花胭脂 每盒七角
祥茂連皂 每元二十六件
老牌白玫瑰頭水九角二瓶
大號絲帶牌牙膏九角二支

毛毯 被圍 珠羅紗 頂蚊帳 每頂五元四角
卅寸軟蓋大皮箱 每隻九元七角

春季薄毛女衣 每件二元五角
▲各式童帽 每頂一律一角
▲美國貨不破玻璃杯 一元四只
▲60加大搪瓷大浴盆每只一元半
三百五十一針新式小方眼蠶絲

襪部
舞襪 每雙一元半 再送一雙
女式紗套襪 三雙二角半

鞋部
花緞皮底男女拖鞋 二雙八角半
紋皮男鞋 每雙三元九角半

新新公司

大減價

發票可作鈔票用

中外名廠數百家生產過剩貨品
委託本公司在滬大傾銷
日用品數百種俱係應時新貨驚人便宜
分佈在本公司各部發售

綢緞部
新花雙幅法國西麗綢 原價每尺二元八角半 今二大每尺八角

襪部
小方眼絲舞襪 特價每雙一元 再送一雙

疋頭部
男女春衣呢 每尺一元七角九分
買一尺送五尺

玩物部
八音鋼琴每只八九角
航空救命傘 每支二角
摩登汽車 每只十元五角

三樓 新到大批 瓷器半價

三樓 時式檯燈每只二元半

馮氏斷癮救苦金丹

理想的戒烟藥

口碑載道

上海白克路大通路口岐芝堂總發行
各埠各大藥房均有出售

法俄協定商妥

◎巴黎二十九日路透社電、法外長賴伐爾今日與俄大使波丹金會商二小時半後、已將法俄互助協約詳款商妥、其最後定稿明晨將提交內閣核議、預料或可於星期三日簽第一字、該約內容、今尚未宣露、但就名義觀之、兩國遇某種情勢、當相援助、現信該約分兩部分、㈠請國聯行政院重申及增固國聯盟約第十條第十六條及第十七條㈡規定法俄在此項條款下互助之義務

識字運動

人不識字．不能讀書．人不讀書．在過去．不能知民族之由來．在現在．不能知民權之運動．在將來．不能知民生之發展．故欲行三民主義．非識字運動不可．（亦足）

識字運動週今日開幕

全市將設識字學校二百餘所 以達到絕對鏟除文盲之目的

上海市識字教育委員會、將於今日上午九時半、在市中心區政衷小學大禮堂、舉行識字運動宣傳周揭幕、及各區辦事處主任暨識教服務團分團團長就職典禮、各報館一律加登識字教育宣傳品、各影戲院加映識字教育幻燈片、各電台亦將播送識字教育宣傳節目、茲將各情分誌如下、

◇典禮節目◇　上海市識字教育宣傳周揭幕、各區辦事處主任、各服務團分團長就職典禮節目、㈠全體肅立、㈡唱黨歌、㈢向黨國旗及總理遺像行最敬禮、㈣主席恭讀總理遺囑、㈤靜默、㈥主席報告、㈦宣誓、（吳委員長鐵城）、㈧吳委員長訓詞、㈨演說、㈩奏樂、㈩㈠禮成、㈩㈡攝影、

◇會場標語◇　會場即在市中心區政衷小學大禮堂、內除懸掛黨國旗及總理遺像外、兩旁滿貼各種標語、如㈠不識字誤了事（附圖畫）、㈡有眼不識字、等於半瞎子、祇因不識字、吃盡苦中苦、㈢附近將設市立識字學校、不收學費、奉送書籍、不識字的人、每天要用一點鐘的工夫、去讀書兩個月、就可畢業、㈣不識字的人、假使不肯識字、市政府要科以罰金或勞役、將來或許還要把他驅逐出境、㈤雇主要使傭工有識字的機會、㈥識字的人應該負起教人識字的責任、㈦識字教育的內容、(一)文字教育、(二)常識指導、(三)公民訓練、㈧識字運動是一種救國運動、有意想不到之效力、

◇街衢標語◇　識字教育委員會、為使宣傳普遍起見、特將各項印就標語在南市閘北以及其他各區街衢分別張貼、使一般市民均能注意、並在各要道懸掛大竹布標語、「識字的應該告知不識字的、到識字學校去讀書」、「不識字的市民、應該個個到識字學校裏去讀書」、「不識字是最大的痛苦、識了字才能得到幸福」、

◇編印課本◇　該委員會對於各識字學校讀本、為求一致起見、特由市教育局自行編就教材、託商務印書館印訂、計分四冊、共六百字、其編輯大意、㈠本書編輯宗旨、在使失學的成人和青年在兩個月內、失學的兒童在四個月內、獲得下列二種效果、一、能認識和運用日常用字六百餘字、而能再作注音符號、以求自識更多的字、二、能獲得國民必備的基本常識、尤能藉識字以受公民訓練、三、能明瞭國家現狀、激發愛國救國的熱忱、㈡本書根據上海市識字教育推行計劃、定成人初級識字教育為兩個月、故分為二冊、先擬訂識字教育目標、學習單位、審定全書題目、然後選擇題中要義和常用字彙編輯課文、㈢全書每冊分十單元、每一單元、課文五課、複習一課、成人以五天學習完畢、兒童則為十天、複習課文留作學生自修之用、第一冊三十課複習六課、星期日休息、適供成人一個月、兒童兩個月之用、第二冊亦同、㈣本書課文用字、以常用之六百餘字為範圍、每課生字少則十字、多則十餘字、每課總字數亦由少增多、㈤本書各課文內力求變換、但以多用韻語為主、課文附有插圖、俾助學生興趣、㈥本書除教學生識字、灌輸公民智識外、另附列算術單元、教學生認識數目符號、並學習最簡單的加減乘除四法、㈦本書係根據上海市環境的需要、參酌各處民衆讀本、編成付印、如有未盡適宜之處、當俟試用經驗後、再加修正、㈧本書另編教授書一冊、供教師參考之用、

◇廣設學校◇　該委員會除在南市文廟實驗區及江灣實驗區、業已籌設識字學校十所、即將於今日開始上課外、其他各區、亦先後分別開始籌備、設立識字學校、共計二百所、每校教員一人、所有各校教員、即於今日起開始報名、大[illegible]日截止、再定期考試、錄取後、先行召集實驗會於指定區域內、不識字的民衆、每期約三星期、訓練完畢後、再行受三星期訓練、然後招收不識字的民衆、開始上課、在報告期內、因小市民來多、除由錄取教員調查外、並由戶籍警及附近各學校教職員及甲長學生協助進行、以便能如期結束、

◇普及全市◇　關於租界方面、居民亦不在少數、不識字者當亦頗多、故該委員會對於租界內不識字居民之受識字教育一事、已甚注意、惟以此事向屬初辦、而租界情形、又較複雜、一時不能推行、俟對於華界各區辦有成效後、再行與租界當局接洽進行識字運動辦法、俾本市內所有居民均能識字、以達到絕對鏟除文盲之目的云、

◇工界宣傳◇　今日第一日為工界宣傳日、市總工會於上午十時在南市梅家弄該會大禮堂舉行五一節紀念大會時、報告識字教育之意義、並刊印識字教育標語多種、分別在南市華商電車及閘北公共汽車張貼、以促進全市工友之注意、一面並成立勞工識字教育促進會、推行勞工識字教育、

◇市長播音◇　吳市長為推進識字教育起見、特定今日下午六時至七時、借坐沙遜大廈一三七號交通部上海廣播電台播音演講、聞交通部國際電信局已通令全市各廣播電台、每隔四十千周均轉播該電台吳市長演講、其他各電台一律停止播送任何節目、上海電台周波為一一〇〇、總工會亦請程海峰於上午十時在國華電台、陸京士上午十時在東方電台、朱學範下午四時在中西電台、李農南上午十一時在明遠電台播音演講、

龍岩發現鼠疫

◎廈門二十九日電、龍巖二十四日迄二十七日發現鼠疫兩起、死一人、已始防疫、

市府禮堂充滿喜氣

三十五對新人 今日舉行集團結婚

本市第二屆集團結婚、將於今日下午三時、在市政府大禮堂舉行、市府當局對於禮堂內外秩序及行禮時間上之經濟問題、均有所改革、又為求結婚人進退有序、禮儀週到起見、仍照上屆辦法、先一日舉行婚禮演習一次、分誌各情如下、

莊嚴佈置　今日市府禮堂內外佈置、煥然更新、禮壇桌椅、均圍以紅色繡花衣墊、左右壁上、各飾雙喜紅幛、禮壇前有紅氈地毯直達門首、以迎結婚人、又以紅布作欄、使來賓席觀禮者、不致擱入、市府門首廣場上、為便利結婚人進出及攝影起見、亦以紅布攔一半月形、使群衆不致衝入、妨礙秩序、設計頗為周到、

學生參加　此次集團結婚對於婚禮行列及禮儀、較上屆均略有更改、新郎新娘除仍由社會局第四科長張秉輝夫婦引導行禮外、並有市立萬竹小學男女學生各九人參加行列、計第一對捧蓋盒各一、中置結婚人請求書及市長訓詞等、其他八對、則各執黏有雙喜字樣之提燈宮燈明角燈及香爐等、頗為莊嚴、吳市長又為節省時間計、男女結婚人於禮壇前分別相對行結婚禮後、再依次登壇領取證書等項、較上次每兩對結婚人登壇行禮一次登壇領取證書等項、較上次兩對結婚人登壇行禮一次者、時間經濟多多矣、

結婚儀式　第二屆集團結婚儀式如下、㈠肅立、㈡向黨國旗及總理遺像行最敬禮、㈢新郎新娘相對立、行結婚禮、（一鞠躬）㈣復位、㈤領證書、㈥向證婚人行敬禮（一鞠躬）、㈦就位、㈧證婚人宣讀證書、㈨市長訓詞、㈩全體結婚人向證婚人行謝禮（一鞠躬）、禮畢攝影、

三十五對新郎新娘魚貫入禮堂（王開攝）

舉行演習　昨日下午三時、第二屆集團結婚人全體三十五對、均準時到達市府、為參加婚禮演習、（見圖）男女均着禮服、（其中第十八對因新娘禮服尚未製就、臨時退出）三時、由市公安局樂隊奏樂、男女結婚人由張秉輝夫婦及萬竹小學學生男女各九人、分兩行入禮堂、由王先青司儀、在吳市長指導下演習達二小時始畢、此舉雖為演習性質、然前往觀禮者仍有千餘人之譜、今日前往觀禮、當必數倍於此、可見一般社會對集團結婚之大感興味矣、

市長指導　吳市長於婚禮進行畢事後、對結婚人有簡單演說、首先說明我國社會對婚喪喜慶消費之大、一般社會竟有借債舉行之不合理情事、舉辦不莊嚴之婚禮不得謂禮、而尤貴乎金錢與時間上之經濟、希望上海開風氣之先、使集團結婚得以普遍、最後、對新娘叮囑以三事、㈠結婚日勿散髮、㈡着禮鞋（勿着便鞋）、以國產黑緞者為上選、㈢走路勿快、

新人名單　茲悉本屆參加新生活集團結婚人之姓名年齡籍貫如下、

號	性別	姓名	年齡	籍貫
(一)	男	葛敬英	二十二歲	浙江嘉興
	女	曹文頤	二十六歲	上海市
(二)	男	張人[illegible]	二十二歲	上海市
	女	吳德貞	二十一歲	上海市
(三)	男	鄭文典	二十六歲	廣東寶安
	女	梁[illegible]慈	二十二歲	廣東番禺
(四)	男	王子[illegible]	二十三歲	浙江紹興
	女	唐[illegible]第	十八歲	浙江定海
(五)	男	王[illegible]三	二十一歲	浙江鄞縣
	女	沈[illegible]	十九歲	浙江[illegible]
(六)	男	唐[illegible]	二十一歲	江蘇如皋
	女	蔣[illegible]	二十歲	江蘇武進
(七)	男	楊[illegible]森	二十五歲	浙江紹興
	女	楊培蘭	十九歲	江蘇嘉定
(八)	男	楊[illegible]	二十六歲	江蘇海門
	女	薛明[illegible]	二十二歲	江蘇松江
(九)	男	陳禾[illegible]	四十四歲	江蘇寶山
	女	張靜貞	二十五歲	江蘇嘉定
(十)	男	嚴[illegible]昌	二十六歲	廣東四會
	女	何蕙方	二十歲	廣東南海
(十一)	男	錢[illegible]倫	二十一歲	江蘇太倉
	女	[illegible]月同	二十六歲	江蘇崑山
(十二)	男	楊[illegible]	二十四歲	安徽懷寧
	女	[illegible]愛蓮	二十九歲	安徽懷寧
(十三)	男	勞[illegible]	十九歲	浙江餘姚
	女	范[illegible]	二十歲	浙江上虞
(十四)	男	徐[illegible]	十九歲	江蘇鎮江
	女	林寶珍	二十歲	江蘇鎮江
(十五)	男	蔣永任	二十六歲	江蘇江寧
	女	陸靜	二十歲	南京市
(十六)	男	施福祥	二十歲	江蘇崇明
	女	[illegible]麗珍	十八歲	江蘇崇明
(十七)	男	張[illegible]富	二十八歲	福建連江
	女	[illegible]清如	二十六歲	福建閩侯
(十八)	男	張華仁	二十四歲	江蘇泰興
	女	林[illegible]香	二十四歲	河北天津
(十九)	男	丁尚惠	二十六歲	浙江吳興
	女	楊[illegible]	二十歲	浙江吳興
(二十)	男	陳[illegible]樑	二十六歲	浙江杭縣
	女	任蕙芳	二十[illegible]歲	浙江杭縣
(廿一)	男	徐正直	二十七歲	浙江杭縣
	女	程秀勤	十七歲	上海市
(廿二)	男	金[illegible]裕	十九歲	江蘇吳縣
	女	周九貽	二十一歲	江蘇吳縣
(廿三)	男	孫學[illegible]	二十一歲	江蘇無錫
	女	鄭[illegible]芬	二十二歲	江蘇無錫
(廿四)	男	陶仲梓	二十三歲	上海市
	女	顧[illegible]珍	十九歲	江蘇松江
(廿五)	男	沈鏞	二十六歲	江蘇吳江
	女	王[illegible]	二十三歲	江蘇吳江
(廿六)	男	臧明道	二十九歲	浙江嘉興
	女	沈蘭[illegible]	三十二歲	江蘇[illegible]
(廿七)	男	李炳南	三十歲	廣東清遠
	女	郭[illegible]芳	十九歲	廣東南海
(廿八)	男	張旭春	二十[illegible]歲	浙江紹興
	女	林文英	二十歲	浙江鎮海
(廿九)	男	張仲華	二十四歲	浙江紹興
	女	[illegible]蔭珍	二十二歲	浙江慈谿
(三十)	男	[illegible]來[illegible]	二十四歲	浙江奉化
	女	顧志健	二十三歲	江蘇崑山
(三一)	男	王鼎陛	二十五歲	江蘇阜寧
	女	許書[illegible]	二十一歲	江蘇阜寧
(三二)	男	張[illegible]	二十四歲	福建閩侯
	女	王碧珠	二十二歲	福建閩侯
(三三)	男	王[illegible]志	二十六歲	江蘇吳縣
	女	周雲霞	十七歲	浙江嘉興
(三四)	男	吳紀春	二十六歲	浙江慈谿
	女	汪詠青	二十六歲	江蘇吳縣
(三五)	男	李[illegible]		
	女	王世瑞		

傀儡煤油專賣案

英再致牒日本駁詰

指日明白違反質言與條約義務 英商所受損失惟向負責者是問

◎倫敦二十九日路透社電、英政府今日復為「滿洲國」油專賣事、致牒日政府、文內駁絕日本之爭議、並謂日本不用其權威使關於滿洲開放門戶之質言與條約義務得保履行、而反圖證明專賣行動之正當、殊可抱憾、此項行動、固明白違反質言與條約義務者也、英商因此舉所受之損失、英政府非須為「滿洲國」油專賣法負責者是問云、

瀋陽美孚公司決閉門　瀋陽三十日日聯社電、「滿洲國」實施專賣煤油後、美國政府提出數次抗議、然無效果、此間美孚煤油公司決定日內閉店、僅以大連分行繼續營業、其他外國煤油公司亦將縮少營業、

今日五一勞働節

總工會召開紀念大會 工廠休假華租均戒備

今日為五一勞働紀念節、市總工會定於今日上午召集全市工界代表在梅家弄該會大禮堂舉行紀念大會、同時宣傳勞工識字教育、全市各工廠一律休假、華租當局嚴密戒備、並取締非法集會游行、

英衛生部檢查報告 中國雞蛋適合美滿標準

◎倫敦二十九日路透社電、衛生部之病理學家於慎重檢查中國流質雞蛋樣品後、現已發出報告、謂中國雞蛋、適合清潔純粹之美滿標準、且亦與「A」級牛奶所需要關於黴菌之標準相合、彙聞報今日載此消息、並謂英國疾病或食毒是否有因中國雞蛋而致者、無人能確言之、再中國雞蛋能傳病與人之綿過情形、亦無人能確定之云、聞不久此項報告書之全文將提交國會、

月里嫦娥牌牙膏

既能於短時間轉污黃之齒為潔白

復得珍貴獎品希望

凡將牙膏空殼一只於背面填寫君之姓名地址請逕送各埠就近特約代收處除當時掉取贈品外復有珍貴獎品之希望

永和實業公司精製

發行所 上海老北門　門市部 江西路五馬路口

美官場 對白銀問題仍無表示

財長聲明暫不發表增高國內銀價佈告

目前事態雖無把握 一般人猜測美將有切實之行動

◎華盛頓二十九日路透社電、財長摩甘索今日聲稱、渠與墨代表關於白銀問題之談話、現已結束、雙方皆以此次談話為滿意云、談話內容、摩氏不願宣布、同時摩氏聲明今夜不發表關於增高國內銀價之佈告、財部現慎重維護其白銀之計劃、今日因世界銀價較國內為低、故財部仍守緘默、與白銀有關之方面對於政府今後之手續、有種種猜測之詞、但官場則毫無表示、華街方面有人謂財部將徐徐進行、不即將銀價提至一元二角九分、俾免破壞一九三三年白銀國際協定、但亦有人以為政府或將立即提高銀價至一元二角九分、因此舉不若逐漸增價擾人之甚也、目前事態、殊無把握、惟現有一種印象、以為美墨談話今既結束、美國當可有切實之行動云、

美墨談話結束 雙方表示滿意

◎華盛頓廿九日哈瓦斯社電、墨西哥財政部幣制辦羅貝士與財長摩根曹、會商白銀問題、連續舉行談話數次、羅氏發表宣言、對於談話經過、表示滿意、謂墨國貨幣問題、現已解決、而觀於此次談話所獲結果、更可預料墨國貨幣形勢將益改善云、摩根曹亦謂、渠與羅貝士談話業已結束、雙方皆表滿意云、目前財政部所定購買國內新產白銀價格、仍為每盎斯七角七分又百分之五十七、加拿大蒙脫里阿銀價、則由上星期六日之七角八分跌至七角五分半

我對美重申銀價影響

施肇基電告財孔

本埠訊、自美國擬將銀價提高以來、我國駐美公使施肇基、曾於上月廿五日、再訪美國務卿赫爾、重申我國因銀價提高所受之影響、昨（廿九）財長孔祥熙語新聲社記者、渠已接到施公使來電、報告訪晤赫爾洽談經過、內容因事關外交、未便發表、不過施氏此次會晤赫爾氏、一係為說明我國受彼邦提高銀價所遭遇之影響、請予考慮、余（孔氏自稱）與施公使間、因不時有電往還也云云、

冀當局告誡金融界

召負責人交換禁銀出口意見

◎天津三十日電、此間省市當局、三十日午後三時、召集全市銀行錢業各負責人員談話、首由負責當局告誡金融界同人、應顧全大體、勿圖私利、影響整個市面繁榮、旋對禁運白銀出口之有效辦法、交換意見、

日人鎔化銀製品

裝運銀條卅九萬赴英

◎東京三十日日聯社電、美國政府兩次提高銀價後、世界銀價暴漲、已達歐洲大戰以來之最高紀錄、二十八日二十九日兩日間、此間圖利者將哥爾夫球・圍棋・將棋等比賽所獲得銀杯銀花瓶及其他各種銀製品、陸續携至銀商出賣、據聞此等各種銀製品及銀幣一併鎔化、以電氣分解、製作九九九成分之銀條、運往英美方面、二十七日由橫濱開往倫敦之靖國丸裝運銀條價值三十九萬元、

日銀價跌　東京三十日日聯社電、三十日水曜會之銀價忽跌四元二角三分一厘、成為八十一元七五三、然一般銀商認為一時的現象、

今晨國外商電

○紐約市場三十日電訊

項目	前日收	三十日開盤	十時四十分	十二時	十二時廿分	十二時四十分
七月期美棉	一一・八二	一一・七九	一一・七八	一一・七五	一一・[illegible]	一一・七[illegible]
十月期美棉	一一・七二	一一・[illegible]	一一・[illegible]	一一・[illegible]	一一・[illegible]	一一・[illegible]
五月期加銀	七五・九	七六・二〇	—	—	—	—
九月期加銀	七七・八五	七六・二〇	—	—	—	—
七月期橡皮	一一・[illegible]	一一・七六	一一・七六	一一・七六	一一・七六	一一・七六
九月期橡皮	一一・[illegible]	一一・八八	一一・八八	一一・八九	一一・八九	一一・八九
五月期支麥	九九・五	—	九九・五	—	九八・[illegible]	—
七月期支麥	九九・五	—	九九・[illegible]	九九・一	九九・[illegible]	九九・[illegible]
五月期威麥	八八・六	—	八八・[illegible]	八八・五	八八・[illegible]	八八・三七五
美對英匯價	四元八角四分一二五	四元八角三分七五	四元八角[illegible]	四元八角三分	四元八角[illegible]分二五	四元八角三分一二五

○倫敦市場三十日電訊

項目	前日收	上午十時	十一時	十二時	下午一時	二時
英對美匯價	四元八角四分一二五	—	—	—	—	四元八角三分一八七五
英對法匯價	七四・二〇六	—	—	—	—	七四・二九七
倫敦金市	[illegible]	—	—	—	—	—
倫敦大條近期	卅四便士[illegible]	—	—	卅四便士六八七五	—	—
倫敦大條遠期	卅四便士[illegible]	—	卅四便士[illegible]	卅四便士[illegible]	—	—
七月期倫敦麥	五先令七便士	—	—	五先令七便士	—	—
七月期倫敦棉	六・四六	—	—	—	六・四八	—
七月期橡皮會價	五・七五	—	—	五・八二二五	—	—
九月期橡皮會價	[illegible]	—	—	—	—	—

大條近期長六二五 遠期長六八七五

◎倫敦三十日路透社電、今日此間大條銀價、近期三十四便士七九、遠期三十四便士六八七五、近期較昨價長六二五、遠期長六八七五、

◎紐約三十日路透社電、今日大條銀價長六二五、各由投機家大批購入之故、印度購入、中國有購者、有售者、銀市收盤、殊形穩定、

又電、今日午後二時、倫敦對紐約滙價如下、英金一鎊合美金四元八角三分一八七五、美金一元合英金四先令一便士七〇、

分片汁兩種

胃鈴

（片）大瓶一元小瓶五角（汁）每瓶一元

飲食不潔易成胃病此胃鈴有消食開胃平肝健脾去積諸功

上海一馬路 中西大藥房 發行

英德將舉行海軍議話

德已向英提出造艦計劃

會談日期德請展緩數日

希特勒將聲明新定之海軍政策

◎倫敦三十日路透社電、英德海軍會議原定本星期內舉行、茲因德政府之請、已展緩至五月中旬之後、屆時德元首希特勒將答覆國聯所通過斥責德國重置軍備之決議案並宣布德國之外交政策、英政府對德建築潛艇事尚未有何決議、但星期四日下院辯論國防事宜時、定將有重要言論發表、如英德海軍談話他日實現、英國亦不欲在有關係國未成立一般協定時遽自依允德國之海軍要求、

德艦艇式樣新穎

◎倫敦三十日國民社電、德國今日向英國提出關於英德海軍會議之建議、同時德國政府已完成其建造軍艦之計劃、據此間官方所得消息、德之建造計劃約有下列三項、㈠立刻建造一百五十噸潛艇十二艘、該項潛艇能深入水中、至水底炸彈所達不能及之處、並能行駛六千英里、無須添加燃料、㈡開始建造一萬噸至三萬五千噸之戰艦五艘、其圖樣業已繪就、㈢增建萬噸巡艦十六艘、較之英美海軍之巨型巡艦、速率更大、據德國當局向英國外相西門表示、德國所計劃之潛艇式樣殊爲新穎、其目的蓋欲影響海上之霸權、

希特勒將發聲明

至於英德海軍會議之議程已由德國駐英使館海軍參贊華斯納向英國政府提出、華氏已與海軍參謀長買飛爾爵士作長時間之會議、概述德國之計劃、據一般人解釋、德國今次建議之意義、蓋爲希特勒元首欲以原定五月二日之會議稍緩數日舉行、以便希氏能發表聲明、辯護其新定之海軍政策、觀察者以爲希氏此舉、係欲解除英國方面之恐慌、並表示德國不擬如歐戰前之與英國作海軍競爭、據目前之情勢觀之、希氏至五月中旬、即可開始會議、據華斯納氏所發表、德國方面之代表、將爲休斯德上將啓特倫司令・李本特洛浦將軍、及華氏本身四人云、

英下院將有辯論

同時英國下院之辯論亦集中於德國之潛艇建造計劃、有人謂此項危險戰艦係直接對付英國云、外相西門則稱、外部現方研究此事、據非官場消息、麥唐納首相日來正在籌備與法意官場舉行會議、討論德國之破壞凡爾賽和約問題、觀察者以爲潛艇問題對於英國殊關重要、因歐戰之時、英國曾受德國潛艇巨大損失也、德國之海軍計劃、對於英國當然較之法意尤感重要、惟三國早已表示、將來羅馬會議之時、對於德國之重整海軍將一致對付云、

六潛艇早已造成

◎倫敦三十日國民社電、據每日報知新聞國外電訊主筆簽名之論文載稱、德國新潛艇十二艘中之六艘早已造成、且準備開始操習云、

德船廠極形忙碌

◎柏林三十日哈瓦斯社電、德國政府日前宣佈建造二百五十噸之潛水艇十二艘、此僅係海軍新造艦程序中之一部分、此外尙須建造其他各項軍艦、德國各造船廠、如漢堡之勃拉姆伏斯廠、東普魯士之雪戈廠、及基爾港造船廠、工作均極形忙碌、此外當局並在基爾河下游、發展海上航空事業、最近在波羅的海沿岸自佛蘭斯堡至斯德丁一帶所停放之水面飛機、數目業已大增、

意傳德大增海軍

◎羅馬三十日路透社電、意大利日報今日登載一文、謂德國一九三五六年海軍程序、較上年增大三倍、共十萬噸、艦數亦多、遠超過和約所限定之數、且高出於英國海軍計劃之上、據巴黎訪員所得之消息、一九三五六年德國海軍程序爲戰鬭艦兩艘、各兩萬噸、巡艦兩艘、各九千噸至一萬噸、又巡艦一艘、六千噸、驅逐艦十六艘、各千四百噸、小軍艦十艘、各八百噸、而德國所欲造之潛艇、各在四百噸與五百噸之間者、將不止十二艘、該報又謂德國新戰艦將裝置十一吋砲九尊、其速度爲三十二海里、一九三八年前可造成、巡艦裝置七吋半口徑砲九尊、在今年五六月間起造、一九三七年底以前亦可造成、驅逐艦去年已在基爾建造四艘、另有五艘、現亦定造、德國已秘密製造狄塞爾引擎、現已造成、可供各重二百五十噸的潛艇十二艘之用、該報估計德國海軍力、至一九三八年除潛艇外將有十六萬六千噸、

意拘禁德飛行家

因其屢次飛行越境

◎意國塞斯土克倫德三十日路透社電、有一德國飛行家、現爲此間官場拘禁、因其屢次飛過此鎭也、此地乃意空軍重要集中點、德飛行家之被捕、係星期六日事、當地官場今日始公佈之、蓋星期六日有一外來飛機飛繞此鎭、往來不已、官場見之生異、乃遣陸軍飛機六架升空而調查之、此怪機希圖逃避、但意機速度較大、將怪機包圍、逼其降落、怪機中僅有一人係從德國飛來者、攜有攝影快鏡一架、衆信此飛行家乃德國軍官、

法巡邏機隊之設備

法國斯特拉斯堡二十九日路透社電、驅逐機一隊、有每小時行二百五十哩速度者、將爲邊境巡邏隊、以免外國飛機飛入禁地、據今日官場消息、如見有外國飛機、則法國巡邏機即飛起而追擊之、攝取其影片、並諭其降地、或飛回所攝影片、留作交涉之用、法國東北邊界皆爲禁地、近來屢有外國飛機擅自飛入、故有此巡邏機之設備、聞一星期前德國飛機一架飛過邊境、翱翔於阿派克飛機場之上、然後飛至克泰甯境內之新砲台視察、又有一機、來自薩爾白魯根、飛過華德威斯設防區域、

國聯注意

上海白俄婦女

境況日見惡劣擬設法收容

◎日內瓦二十九日路透社電、國聯現復注意上海白俄僑民問題、據討論販賣婦孺事委員會之報告稱、數千婦女爲生活所迫、離開滿洲、今其境況日見惡劣、上海一萬俄婦中、年在十六至四十五之間者、佔七千二百人、其中有百分之二十二外半、以賣淫糊口、國聯現議設立職業訓練處、廉費食肆、及特別寄宿舍以收容此項無告之婦孺云、

監察院昨召商

監使巡迴監察規程

辦公處地點及組織大致決定

各使依路途遠近將先後出發

◎南京三十日中央社電、于右任丁惟汾三十日晨召集七監使方覺慧、丁超五、陳肇英、高一涵、周利生、戴愧生、苗培成、在院開第一次談話會、王陸一亦列席、首由于述明召集談話意義、及籌設監使經過、次即提出監使巡迴監察規程、及監使辦公處設立地點等問題、請各使研究、旋由各使相繼發表意見、

對第一點 各使以監院與監使之聯絡辦法、及監使彈劾案之提出程序、原規程本有規定、現經補充者、監使與監院聯絡、採用情報制度、監使彈劾案提院、仍照監委提案成例辦理、又各使恐見聞有限、對區內各官署公立機關設施、各公務員行動、及人民疾苦冤抑如何始能洞悉無遺、似須另訂詳細辦法、俾有遵循某使所提監使與養級黨部取嚴密聯絡、亦爲推廣監使耳目辦法、亦請酌予採用、

對第二點 各使以各區所轄省份、多寡不同、何處爲各區中心地點、交通又稱便利、尙須考慮、經決定先由各使自行擇定、呈院核奪、各使復將行使職權之協助等問題、提請研討、至十二時始散、散後于與各使共攝一影、留作紀念、至今日談話所議定各案、倘須經提本週監院院會通過後始成定案、監使方面息、各使辦公處

設立地點 大致已定、蘇區設鎭江、皖贛區設安慶、閩浙區設福州、甘甯青區設蘭州、兩湖區擬設武昌或岳州、豫魯區擬設濟南或洛陽、冀區擬暫設北平或天津、將來移設保定、各使出發日期、在長江流域者、五月十日前離京、黃河流域者須稍遲、甘甯青區使依監察區分區表規定、須兼新疆區監使、現決定暫不兼任、各使辦公處組織、已決定設秘書三、科員二、書記官四至十二、均由監使遴選、呈院核委、各使已向院領到開辦費正在京積極籌備中、

中央造幣廠

新幣模樣不再更改

逐日產幣較前增二分之一

收受民銀代鑄本年度新幣

本埠大公社訊、中央造幣廠、以市面需要銀幣數額、故停止鑄造廢條、專行鼓鑄銀幣、而對二十四年度新幣模型、爲防止引起市面誤會起見、暫用上年模樣、並開始收受國民純銀、委托鑄造硬幣、茲誌各情如下、

本年新幣暫照舊型 中央造幣廠停鑄廢條、專鑄銀幣後、每日出廠數量、較前約增二分之一、茲以二十四年度新幣模型較上年舊幣圓徑略小、恐引起市面誤會、故決定遵照財部命令、暫用二十三年度模樣鼓鑄、不再更易模型云、

收受民銀鼓鑄新幣 據該廠發言人稱、中央造幣廠決鼓鑄之本位幣、係採廣汎政策、民間所有純銀、概可委托中央造幣廠鑄造硬幣、造幣廠僅取極少之鑄造費用、業已開始收受民銀、現爲便利起見、暫行委托中央銀行收受、轉送造幣廠鼓鑄云、

日輪增開華南

華輪駛厦迄無定期班

◎厦門二十九日電、日輪擴華南航線、大阪台厦港線增嘉義丸、日清滬厦粵線現有嶼山丸等三輪外、新增四輪、英德忌利士福厦汕港亦增海增輪、競爭甚烈、華輪迄今厦門無定期班、

歐美需要我國貨物

昨據國際貿易局云、該局最近接到歐美各國需要國產之函數件、茲發表於後、各出口廠商可函請該局指導處介紹、㈠美國支加哥城休格落進出口公司願與棉織品・線襪・地蓆・豬鬃・茶葉・毛皮等廠商交貿、請用美金開明C.I.F支加哥交貨價格、並說明交貨付款等條件、如能附以小樣尤佳、㈡比國阿浪許士公司及法國菲尼諾公司、均需要牲腸、㈢西班牙加開馬公司、願與經營下列各項貨品之商行交易、植物纖維品類、人造絲絲織品類、漢口牲腸、漢口桐油、竹桿錦砂等、該局地址在北蘇州路一零四零號中國銀行大樓、

哈蘭士六零六外搽藥膏

皮膚病聖藥

抽膿拔毒 生肌收口

皮膚諸患 即搽即愈

大盒一元 小盒四角 樣盒二角

上海四馬路 太和藥房發行

四底放欵多展期

工商業安穩渡過

錢業公會奉令會同辦理救濟放欵

本埠訊、昨日爲滬工商業之四底結帳期、銀錢兩業得三銀行拆放後、對於工廠商號到期之款、大多予以展期、各業因此得安然穩渡、二千萬元救濟放款、錢業公會昨奉部令會同辦理、茲誌詳情如下、

昨爲四底收解繁忙 昨爲工商業之四月底各錢莊收解、特別忙碌、均延長工作時間、對於工廠商號展期之長期信用放款、均轉帳、錢業市場上下午兩市及是晚之小總會同業之收解、較往日繁忙、昨日上下午兩市所開之洋拆爲二角、較前日已升三分、實爲四底已屆、供求關係、各銀行對於工商業展期之貨物抵押放款、亦均予轉帳、對內之工作時間、亦均延長、

各業均已安然穩渡 滬各工商業對四底難關、雖在整個不景氣之下、得安然穩渡、此實中央中國交通三銀行舉辦同業拆放之功也、因三行在銀根奇緊之際、辦同業拆放、凡銀錢兩業均得以公債庫券道契聲請抵押、銀錢業得拆放調劑後、對工廠商亦不予追索、間接實爲救濟工商業、至於錢業對展期之四底長期、聞總數當在二三千萬元以上、

錢業奉令會同辦理 上海市錢業同業公會、昨奉財政部訓令、滬錢字第二二號云、查本部爲救濟滬市工商業、業經規定放款原則十條、分別函令中央中國交通三行及上海銀行業同業公會會同辦理在案、該公會各錢莊、同屬金融機關、應同負救濟之責、分行抄發放款原則十條、合仰該公會遵照、會同各行會辦理、此令、中華民國二十四年四月三十日、

救濟放款會同實施 二千萬元救濟工商業放款、銀行業同業公會推派王延松葉扶霄與中央中國交通三銀行會同實施辦法、聞將由中央等三銀行召集銀行業公會及錢莊同業公會會議實施、決定根據財政部頒布放款原則十條辦理、至於各業方面、雖四底難關已過、但仍希望該項救濟放款早日實行、

美經濟考察團留滬團員

續與我方開專家會議

交換發展中美交通意見

本埠訊、美國經濟考察團留滬團員、於昨日下午一時、在國際飯店、與招待處議案組委員、舉行會議、商討交通問題、晚七時、議案組在銀行俱樂部、召開全體委員會議、又團員凱浦培爾、業於昨午由美來滬加入、中央社記者特將各情分誌如次、

專家會議 昨日下午一時、美經濟考察團留滬團員、與招待處議案組委員五六人、在國際飯店二樓、開專家會議、討論關於中美交通事業、其中各航業、無線電、商業航空等各重要問題、均有詳細討論、華方各委員、對近年吾國交通建設情形、亦作簡略報告、至三時許散會、又招待處議案組、於昨晚七時、在銀行俱樂部、召開全體委員會議、將上星期與美國經濟考察團午餐時交換之各項意見、集中討論歷時甚久、

續到團員 美國經濟考察團團員凱浦培爾偕夫人、於昨日下午一時、乘大來公司麥金蘭總統號由美抵滬、招待處及中美貿易協會、均派員在輪埠迎接、凱氏夫婦登岸後、即逕往國際飯店休息、並與其他團員把晤、凱氏現留滬候團長福勃斯由粵返滬後、即行加入、同赴青島平津各地考察、凱浦培爾於一八八一年生於畢脫斯堡、服務美國交通界多年、一九一六至一八年、加入維爾考克公司爲秘書、不久即升任爲該公司副董事長云、

由汕抵廣 香港三十日電、美國經濟考察團福勃斯等一行六人、十九日晨由滬乘機來粵、下午二時半抵汕頭、因天氣關係、在汕逗留一宵、三十日上午七時半、由汕飛省、八時三刻到達降落沙頭水機場、到場歡迎者、有省市府當局代表暨王志聖等多人、登岸後、赴新亞酒店休息、九時半分訪李宗仁鄒魯等、旋赴省市府訪林雲陔劉紀文、下午五時甘介侯茶會招待、晚七時半林劉在賓館歡宴、該團定一日上午遊覽名勝、下午二時半赴市商會銀行公會聯合歡宴、三日返滬、

◎天津三十日電、美經濟考察團一部份團員、已定五月六日由青至津、此間關係機關、三十日午後四時、在市府會商招待辦法、聞對參觀各處所及住宿等節、已有具體確定、

紐約棉市平穩

價格低三至九磅音

◎紐約二十九日路透社電、今日棉市開盤平穩、價格較星期六日收盤低五至九磅音、市况殊不活動、因商人欲待白宮局勢之發展、及政府關於棉紡織物展限花約計劃之表示、多頭稍有了結、價格下跌一磅音、而購者亦抱觀望態度、因棉價漲近一角一分之貸款價格也、若干人以爲市價漲一角一分時、南方棉農與出產人公借機關當有棉花售出、西方昇雨、可認爲與棉花有利、但購者亦不急於購進、嗣因南部天氣方補進、價格回漲、收盤時價格較上次收盤低三至九磅音、

蘇省府會議

◎鎭江三十日電、蘇省府三十日開會、議決㈠蘇省田房契稅稅率、五月一日起准延長三月、原有帶收附稅及中費捐、超過正稅半數以上者、縮減至正稅之半、㈡通過海青上浦無錫等縣二十四年度地方預算、㈢修正江蘇省頒發內河輪船行駛證暫行辦法、

國府獎杜鏞等勳章

派褚民誼來滬代表授勳

◎南京卅日中央社電、政院前據振委會呈請頒給振災出力之杜鏞等勳章、經院會決議通過、呈經國府准予頒給杜鏞・張寅・黃金榮・韓芸根・徐懋棠・三等采玉章、吳瑞元四等采玉章、現國府派褚民誼三十日夜車赴滬、代表授勳、定一日晨在黃金榮宅舉行授勳儀節、查杜等捐款如次、杜八六六三六元、張寅八四八五九元、黃金榮五八四一三元、韓芸根五二五四七元、徐懋棠五萬元、吳瑞元四萬元、

何應欽離濟赴青

◎濟南三十日電、何應欽三十日晚八時半離濟赴青、

粵大雨北潦復漲

韶樂段沖毀即修復

◎香港三十日電、連日大雨、北潦復漲、粵路韶樂段三十日晨被沖毀一節、即日修復、

法使昨訪徐謨

商洽越約未決部份

◎南京三十日中央社電、法使韋禮敦三十日下午四時半赴外部訪徐謨、關係商洽普通案件、並交換中法越約附件中未解決部份意見、相談一小時、始辭出、據外交界息、該約經雙方迭次磋商、大部已解決、刻倘有一點、雙方未能完全同意、現正在研究商談中、俟此點商妥後、該約即可全部解決、

梅蘭芳至柏林

遠東俱樂部設宴歡迎

柏林三十日國民社電、中國名伶梅蘭芳現至柏林、遠東俱樂部特爲之設宴歡迎、列席者有中駐德公使劉崇傑及使館人員、德國外交部代表、德國國家劇院主演邢沙、及其他著名人物甚多、梅氏對此熱忱歡迎、表示感謝、惟以初次至德、未能將中國舞台上之藝術表演、但希望將來能偕各名伶來德出演、俾德人得一覩中國之戲劇藝術云、

映演空谷蘭 柏林三十日國民社電、昨晚旅德學生會主持在此初次公演中國有聲影片「空谷蘭」、胡蝶亦在場、觀者數千人、當映演時、由人將幕上之中文口譯於衆、俾不識中文者亦能瞭解、德人讚美不置、按此片即胡蝶主演、

骨痛精

十切瘋濕骨痛渾身骨節疼楚等症、如屢醫屢藥無效者、請即購服

一經試服 奇效立見

上海北京路 濟華堂藥房發行

伊之軍醫介紹如意膏

有分配各種藥品供其營中使用之職權而此福建武平國民革命軍陸軍獨立第一師步兵第二旅第四團後方辦事處軍醫沈醫師竟莫得治療其部屬勞學易君皮病妙品如如意膏者是誠具有權威之實許證明如意膏爲治療皮膚疾患之無上靈藥也勞君來書其詳如次

「鄙人身患各種皮病一年有餘屢經醫治注射均無見效近得軍醫沈君介紹如意膏搽用不久此纏綿日久之皮患竟告全愈矣」

如意膏統治濕疹疥癬影爛腿各種瘡瘍面上紅瘰癩疹膿疱割破灼傷燙傷跌損蟲螫清涼止痛迅速收功各藥房均有出售或逕向上海江西路四五一號韋廉士醫生藥局函購每盒大洋七角六盒三元五角郵力不取

逸園

亞爾培路

今晚八時半起賽下期大賽 星期六晚八時半起賽

第三十六期第一次搖彩號碼 頭彩 八四號 二彩 二九九號 三彩 一八九號 小彩三個 二五二號 一八四號 三一八號

第三十六期第二次搖彩號碼 頭彩 五〇〇號 二彩 四八六號 三彩 四九三號 小彩三個 六〇二號 二一九號 六五一號

電話 八二一〇七

全新男女結婚禮服出租 天福洋服公司

敬送 腎服古方

敬送 遺洩神效自療法 龍虎丸秘方

敬送 遺精早洩自療法

蔣委員長規定 普及體育辦法原則八項
通令各省市府遵照辦理

◎南京三十日電、蔣委員長對提倡體育會規定辦法、於三月二日通令各省市切實施行、頃復規定普及體育辦法原則八項、通令各省市府遵照辦理、玆探錄如下、
㊀每省市黨政軍學應聯合或併合各該地原有體育團體、組織一某省市黨政軍學體育促進委員會、主持全省市體育運動事宜、
㊁每縣黨政軍學應聯合或併合各該地原有體育團體、組織一某縣黨政軍學體育促進分會、秉承委員會主持全縣體育運動事宜、
㊂每省市委會及各縣分會全部辦事人員、應由各機關或學校職員教員分別兼任、均為無給職、遇必要時可另聘體育家、
㊃各省市委會組織簡章由省市府召集黨政學會同起草、再由省市府呈請本行營核准施行、各縣分會組織簡章由委會訂立提交會議議決施行、
㊄各省市委會應妥訂有普遍性之實施辦法通則、
㊅凡黨政軍各機關職員學校教員學生均應參加運動、其詳細辦法由各黨政軍學機關促進實施辦法通則、視察本機關情形自行擬訂送縣或省屬委會決定施行、
㊆實施辦法通則內應有關於成績考核辦法之規定、
㊇各省市委會各縣分會對天雨時體育運動設備應謀補救方法、俾能持續不斷、

中華田徑隊後日起預選
參加男子六十六名 女子亦有二十四名

▽……中華田徑隊預選會、昨日報名截止、加入者計男子六十六名、女子二十四名、運動員號碼業經編定、定本月三日下午四時起及五日上午九時半起在中國田徑場舉行、集滬上精英於一場、各逞所長、當有良好成績發現、預選會會場職員亦由協進會聘定、玆將運動員與職員名單及兩日比賽秩序彙誌如次、
▽……運動員號布即日起可向協進會領取、或於當日(即三日)在中國大門口領取亦可、

▼職員名單▲

(總裁判兼計時長)容啓兆、(終點裁判)凌希陶(長)、余衡之、劉雪松、申國權、方萬邦、(計時)彭文餘、施肇康、余杰、彭三美、(檢察員)陳昺德(長)、徐政、沈回春、(田賽裁判)沈昆南(長)、康孔昭、孫和寅、董承康、姜靜南、黃勝白、(總紀錄)陸翔千、(徑賽紀錄)樂秀榮、(檢錄)江良規、(管理)周家騏、(報告)王復旦、

▽健兒名單△

〇男子〇

一 郝春德 二 韋叔昭
三 董貫初 四 王季准
五 陶英傑 六 張 權
七 夏[illegible] 八 張鼎[illegible]
九 陳嘉祐 十 黃飛龍
十一 宮萬育 十二 許文奎
十三 劉德奎 十四 黃學成
十五 朱明生 十六 金仲康
十七 曾榮忠 十八 張 良
十九 何德寶 二十 羅 清
二一 朱文梓 二二 汪津生
二三 王永民 二四 賈連仁
二五 周順生 二六 黃冠偉
二七 許采瑞 二八 蔣槐承
二九 李滋普 三十 董仁良
三一 許 沅 三二 吳伯鉦
三三 楊[illegible] 三四 華[illegible]
三五 潘柏林 三六 顧冉平
三七 徐二卜 三八 陳天和
三九 周世劻 四十 張申如
四一 董光斌 四二 薛劍秋
四三 胡妙根 四四 姚毅實
四五 李松年 四六 魏志平
四七 章秉後 四八 王 禾
四九 李厚達 五〇 王正林
五一 馬啟俊 五二 葉鶴平
五三 盧佐良 五四 程必春
五五 關宏達 五六 谷 昭
五七 王學武 五八 崔連照
五九 陳行佩 六〇 童遇春
六一 …… 六二 陳光熊
六三 羅斗文 六四 沈振芳
六五 朱愛賢 六六 李蘇生
六七 譚德美 六八 ……
六九 ……

〇女子〇

五〇一 饒行素 五〇二 潘鴻初
五〇三 王花昌 五〇四 胡月英
五〇五 于桂卿 五〇六 戴傑英
五〇七 張毅智 五〇八 汪[illegible]仙
五〇九 葉嘉華 五一〇 戎淑貞
五一一 陳再春 五一二 李 森
五一三 陳舜華 五一九 鄧爾宜
五一四 錢耆秀 五二〇 張慧英
五一五 盧 淑 五二一 謝尚申
五一六 錢坤格 五二二 林莊瀛
五一七 劉作郁 五二三 馬鶴卿
五一八 施小梅 五二四 張素梅

▼預選次序▲

▼五月三日

(四時起田徑賽同時開始)

徑賽
㊀百公尺預賽
㊁五十公尺預賽(女子)
㊂八百公尺決賽
㊃高欄決賽
㊄四百公尺預賽
㊅百公尺預賽
㊆萬公尺決賽
㊇二百公尺預賽

田賽(均決賽)
㊀鉛球
㊁跳遠
㊂跳遠(女子)
㊃[illegible]
㊄標槍(女子)
㊅三級跳
㊆

▼五月五日

(上午九時半起決賽)

徑賽
㊀百公尺
㊁九十公尺(女子)
㊂中欄
㊃四百公尺(女子)
㊄四百公尺
㊅千五百公尺
㊆二百公尺

田賽
㊀鐵餅
㊁跳高
㊂跳高(女子)
㊃撐竿跳

中央籃球 捷報頻傳

蘇州三十日電、中央黨部籃球隊今日下午四時半假景城中學球場對蘇宜隊比賽、上半時中央二五、蘇宜二四、下半時中央一六、蘇宜一一、總結果四一對三五、中央隊勝、

江大排球開鑼戲 水電路英雄反敗為勝
黃譽甫殺扣兇狠非池中物 曾雨如沐血作戰奇勇堪嘉

▽……昨日午後、為江大排球戰幕乍啟之期、趨車直撲水電路、而江灣路上、綠女紅男、聯肩攜手、浩浩蕩蕩、滾滾翻翻、余初訝其排球魔力、一朝偉大如斯、不禁可喜、吾人於體育前途、默然有厚望矣、在遠涉遐想之間、御車者欣然語我曰、「君不見小觀園北車如水、同濟校前人如蟻、此無他、江灣鎮上賽會迎神、故有這般熱鬧也」、嗚呼善哉、迎神賽會、殆亦「摩登運動」歟、

▽……光華與持志實力、均齊楚可觀、故鏖戰自酣、各不相讓、首局光華先勝、入後即見不支、被持志順流而下、力爭三局、乃以三對一奏凱、庸不易也、觀察雙方大勢、持志妙在防守得法、光華攻則有餘、守則稍弱、黃譽甫非「池中物」、其扣殺之兇狠、低托之傳神、恰有「好花看到半開時」之妙、三排 黃一陳、身手俱見敏捷異常、營救光華鄭王二將之斜度劈殺、有時殊有鬼斧神工之妙、光華之所以敗、亦敗在持志善守耳、苟光華亦能如持志之步步為營、則不知鹿死誰手矣、

得心應手下一城

大阿哥陳昺德、高踞法台、發令開賽、光華鼎發球獲得一分、持志李逵寶迎頭痛擊、立即索回、光華阮子平一聲令下、總攻開始、頓時即見持志陣內矢石如雨、大起烽煙、雖見後排三將此起彼扑、連珠價營救不已、殊不料攻勢太猛、防地糜爛不堪、轉瞬即成八對一、黃譽甫怒氣填胸、扳轉兩球、而光華王永璀開球平而且疾、增上三分、以十一對三得換邊權、持志策力反攻、撈獲不少、祇惜光華不肯放鬆一着、終以二十一對十五判了上下、

三軍用命奪荊州

次局開始、光華氣焰仍未稍衰、持志首得一分、光華以三球報之、持志二排黃譽甫、憤怒之色、溢於眉宇、李逵寶李士強關門上鎖、黃譽甫老拳向人、分數扶搖直上、光華窮追不已、持志以十一對六輕取換邊而後、光華反攻不息、獲分亦逐步增加、形勢愈見危殆、持志三排、固守不懈、首排亦攔網立功、佐以黃譽甫之怯長補短、卒能以二十一對十三將失局收回、

龍騰虎躍各千秋

第三局持志鑒於光華三排之防守力不甚雄厚、乃決取先發制人之手段、黃譽甫方顧鍾一打一唱、獲分易如反掌、阮子平也學曹廷贊的意、時常倒地捧球、確是持志的心腹大患、彼來我往、殺得異常起勁、十一對七、易位後、持志乘戰勝之聲勢、向光華猛撲不已、大西路健兒、亦非孱弱之流可以擬比、稍一得隙、亦復予以爽辣之還手、曾雨如救球倒地、鮮血淋漓、負傷作戰、奇勇堪嘉、此局結果、持志又以二十一對十七再勝、

水電路上勁豎高

此局為雙方生死關頭、光華已失兩局、環顧各將領、均已氣餒力促、初不若一兩局之驃悍矣、黃譽甫身手驚人、博浪一椎、副車破產、麥志宏與麥炳明誼屬同宗、豈無相當身手、其擊球姿勢、美妙異常、十一對三、光華落後已遠、易防後、戰至最後二十對十一分時、光華諸將思作反噬之舉、王永華振臂一呼、疲傯皆起、連增五分、滿擬一鼓而下、作末局之掙扎、而李楚寶楚人懷寶、一元復始、萬象更新、持志以二十一對十六告捷、

	前排	中排	後排
持志	李逵寶 李令乂 李士強	麥志宏 方顧鍾 黃譽甫	黃秉川 [illegible] 曾雨如
光華	[illegible]	王永華 阮子平 [illegible]	[illegible]

持志 十五比廿一 廿一比十三 廿一比十七 廿一比十六 光華

全運籌會正式辦公
今日起在市中心區運動場

全國運動大會籌備委員會、經各組股長談話會決定、自今日起在市中心區、體育場正式開始辦公、本會連日振首佈置辦公室、業已竣事、會計組、警衛組、交通組亦同時開始辦公云云、

今日二大學田徑賽
持志軍容發表

持志光華交大三角田徑對抗賽、今日下午一時半在徐家匯交通大學舉行、項目計有百公尺・二百公尺・四百公尺・八百公尺・一千五百公尺・鐵球・鐵餅・跳遠・跳高・三級跳・撐竿跳・一百十米高欄・四百米中欄等項、光華有健將朱蓮蓀・顧森・沈季燕等出席、交大陣線尚未悉、茲錄持志陣線如次、

百米 陳嘉佑 黃義成
二百米 陳 佑
四百米 黃義成 朱貢生
八百米 許劍青 朱貢生
千五百米 許劍青 陳嘉佑
百十米高欄 黃德成
四百米中欄 黃德成 溫崇灝
跳高 朱明生 蔣學忻
三級跳 張嘉[illegible]
撐竿跳 黃德成 朱明生
鐵球 陳止信
鐵餅 覃[illegible]信 張嘉[illegible]

市一籃球
▼本週秩序

▽五月四日(星期六)

隊名	時間	裁判員
魯夫—精華	四時	張龍海
金星—國際	五時	劉 佶
靈毅—南光	五時三刻	嚴止一
西藏—三三	六時	張龍海

▽五月五日(星期日)

隊名	時間	裁判員
梅蝶—內地	六時廿分	張龍海
標準—旭隊	七時十分	張祖海
市七—新晨	八時五十分	凌鳴彰
明光—三民	八時	[illegible]
郵工—建驊	九時二十分	嚴止一
紹興—全白	十時三十分	章文元
立成興—鐵城	十一時廿分	葉仁福
鐵隊—影隊	二時二十分	陶紹生
康川—田星	三時二十分	張熙海
國際—華豐	四時十分	劉 佶
郵工—警隊	五時	周 智

維華對真如
五日三時在先施

中華足球會中字組賽、維華對真如、本星期日(五日)下午三時在先施球場交鋒、裁判員張樂、

中校聯會 小球今日截止報名
不日抽排比賽秩序

上海中等學校體育聯合會舉辦之排球及小球比賽開始報名、迄今多日、參加者極為踴躍、排球比賽報名現在復旦大學[illegible]、昨已報名截止、而小球賽報名亦於今日下午截止、聞該會將於[illegible]日開會討論、[illegible]抽籤排定云、

排球錦標賽開始
▽……各獨立學院
▲正風三對一勝中醫
▲東南三對一勝商院

本市各獨立學院排球錦標比賽、於昨日下午二時起在正風排球場開始、共賽二場、第一場正風三對一勝中醫、第二場東南三對一勝商院、茲將比賽詳情分誌如次、

正風勝中醫

第一場正風對中醫、正風因體格健碩、第一局以二十一對十五告捷、第二局正風隊員再接再厲、又以二十一對十六獲勝、第三局中醫重整旗鼓、雙方戰來頗見緊張、中醫以二十三對二十一奪回一局、第四局雙方均不肯示弱、爭持心切、戰來愈見精彩、結果正風仍有較優異球藝之佳妙、以二十一對十五勝利、

	前排	中排	後排
正風	[illegible]	[illegible]	[illegible]
中醫	[illegible]	[illegible]	[illegible]

正風 二十一—十五 二十一—十六 二十一—二十三 二十一—十五 中醫

東南勝商院

第二場東南對商院、雙方實力不相上下、爭奪頗為劇烈、第一局東南以二十一對十[illegible]、第二局商院加緊努力以二十一對十[illegible]、第三局東南連獲佳勢、攻守有方以二十一對十五、第四局東南又以二十一對十七獲勝、結果三比一商院敗、

東南 二十一—十五 十七—二十一 二十一—十五 二十一—十七 商院

中青籃球
前晚結果

中青勝精華	三六—一八	
青年勝盧灣	三三—一三	
黑鷹勝廣東	廣東棄權	
泰山甲勝泉光	泉光棄權	

今晚秩序

時間	比賽	組別	裁判員
六時半	青中—鐵鳥	學	張俊得
七時一刻	中央—泉光	商	陸翔千
八時正	泰山甲—上海	商	周家麒
			呂宜昌

持志網球賽 單打已入複賽週
今日兩組奪決賽權 二日下午決賽錦標

江灣水電路持志大學網球單打比賽、現已入複賽週、陳介庸[illegible]決賽權、另一組麥志宏對魏文炳一戰、本於昨日下午一時半舉行、嗣因故改於今日午後比賽、爭奪決賽權、茲將該校單打秩序表錄下、

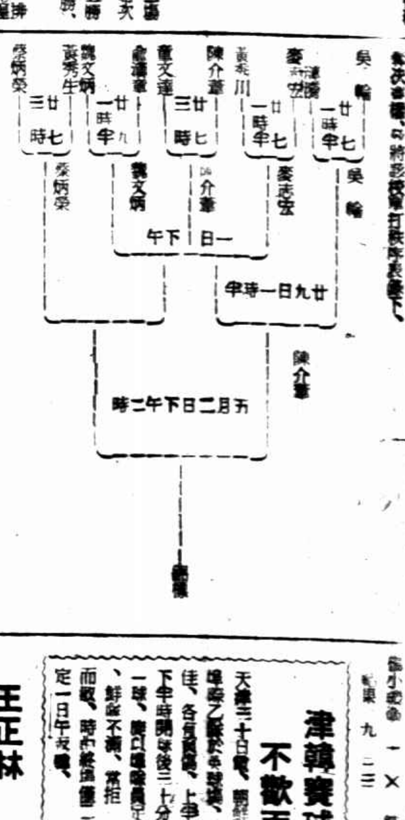

黑鷹挫慕爾
奪得女甲錦標記
中青籃球聯賽之一幕

黑

黑鷹籃球隊女子組自西青籃球聯賽結束後、已多時未聞參色、昨為上海中青籃球聯賽會女子甲組之奪標賽、實乎中青籃球界所得深[illegible]覽也、查黑鷹健兒[illegible]、[illegible]、投擲・傳遞各項功夫、均屬[illegible]領、而慕爾亦擁有不少球壇宿將、如徐淑仁・周均[illegible]、皆為不易多得之材、全隊球藝亦斐然可觀、後衛非常堅固、惜前鋒[illegible]、苟能假以時日、自不難放一異彩、昨賽以三三比一二受困於黑鷹之下、然局面之緊張、爭鬪之猛烈、在在使觀者贊嘆也、

球

始由[illegible]、不數回合[illegible]、[illegible]、惜用力太大、[illegible]、[illegible]、[illegible]、智慧又得一自由投擲、球籃不入、然此時慕爾[illegible]、幾乎[illegible]之上矣、曾幾何時、黑鷹[illegible]、小將李[illegible]、[illegible]、[illegible]、[illegible]、連增十分、上半時竟以十三比三告終、

休

息後、慕爾[illegible]、[illegible]、[illegible]、[illegible]、[illegible]、如魚得水、[illegible]、[illegible]、[illegible]、[illegible]、[illegible]、[illegible]、竟無出[illegible]、

王正林
三千公尺出色

蘇州[illegible]上海中學、自去年[illegible]、[illegible]、成績[illegible]、上海[illegible]、[illegible]在本校田徑場[illegible]、[illegible]、其中以王正林之三千公尺破全國(紀錄)[illegible]、王正林[illegible]、抗以四十大米(二大)[illegible]、而王[illegible]、能可貴、茲將各項成績抄錄如次、

百公尺	蔡[illegible]	十一秒五
二百公尺	[illegible]	二四秒
四百公尺	崔連照	五九秒四
八百公尺	王正林	二分九秒
千五百公尺	王正林	四分卅秒二
三千公尺	王正林	九分五秒(破)
高欄	李[illegible]	十七秒二
鐵餅	程必春	卅一公尺三九
鉛球	[illegible]	十一公尺四七
跳高	崔連照	一公尺七〇五
跳遠	王 禾	六公尺九
撐竿跳	王 禾	二公尺五三
三級跳	王 禾	十二公尺七八

津韓賽球 不歡而散

天津三十日電、韓[illegible]二十日戰[illegible]、雙方精神欠佳、各有[illegible]、上半時無紀錄、下半時開球後三十分鐘[illegible]一球、[illegible]、[illegible]、不歡而散、[illegible]、[illegible]定一日午夜離[illegible]、

▽黑鷹位	犯	分	▽慕爾位	犯 分
李[illegible]	〇	八	徐[illegible]	三 四
[illegible]	二	十	[illegible]	二 二
[illegible]	〇	四	[illegible]	二 七
[illegible]	二	〇	吳文[illegible]	一 ✕
[illegible]	一	✕	[illegible]	〇 ✕
[illegible]	〇	六	[illegible]	〇 ✕
[illegible]	三	✕	[illegible]	一 ✕
[illegible]	一	✕		
結果	九	三三	結果	九 一三

請用蔻丹 以美指甲

簡便安全之蔻丹修指方法。足使甲膜修整。無須加以刀割。先用蔻丹除皮油及潔甲油以去死皮，並除肉刺。次塗蔻丹美指油。色澤宜選心愛者。並用白甲膏擦於指甲之下。於是五分鐘內。修指便告完成。

各大藥房 百貨公司 洋廣貨店 均有出售

CUTEX

謹防偽品 假冒必究

中國總經理 嘰厘洋行

贈券

奉上郵票二角 請寄蔻丹修指用品樣子全份此上 上海郵政信箱八六〇號 蔻丹樣品部

姓名

住址

5-ET-5 (四)

黃益壽醫師 割除包皮過長

時間 上午九時至十一時下午一至六時星期日照常
[illegible]

敬送 遺洩古方 靈藥

[illegible]

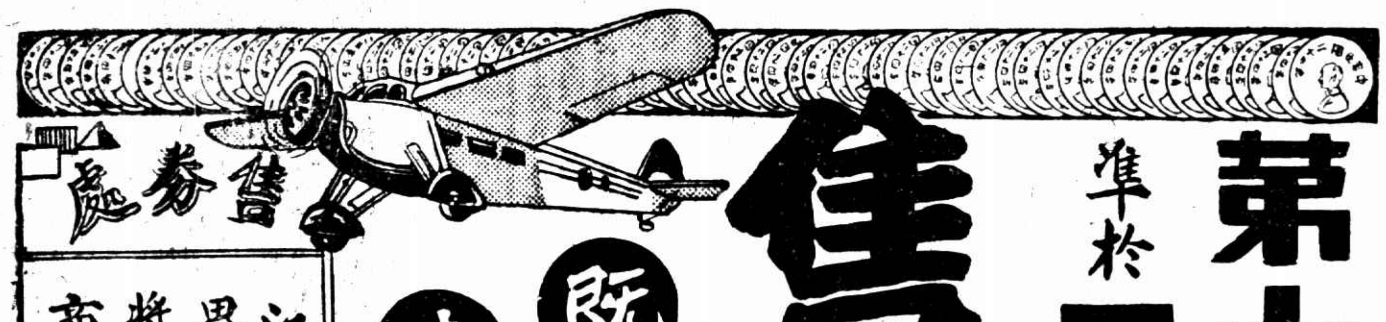

第十一期航空公路建設獎券

準於五月三日在上海逸園當眾開獎

售券最後一天

既助建設 復得獎金

一等獎一號	獨得洋伍拾萬圓
二等獎二號	各得洋拾萬圓
三等獎四號	各得洋伍萬圓
四等獎拾號	各得洋壹萬圓

尚有其他獎額五萬餘號 購券多得獎之機會愈多

售券處

江浙皖贛鄂川六省代銷總經理上海法租界大馬路一七〇號大運公司及各處懸掛獎券辦事處之藍底白字標識之銀行公司商店均有出售

國民政府航空公路建設獎券辦事處發行 上海愛多亞路一八三至九號
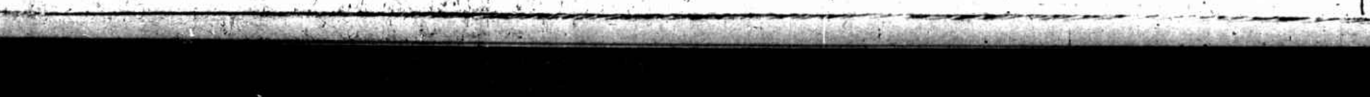
C-11-7